

Dossier Préparation

- *ANNEXE I*

Description
Habitudes

- *ANNEXE II*

Localisations - du village
 - du restaurant
 - du domicile

- *ANNEXE III*

Environnement
Ambiance jour/nuit

- *ANNEXE IV*

Avignon :
Transport
Hébergement
Location véhicules

ANNEXE I

Nom de Baptême de l'individu à traiter : GOLF

1. DESCRIPTION

SEXE : Masculin
TAILLE : 1,80 m
ALLURE : Elancé
AGE : 44
CORPULENCE : Moyenne
CHEVEUX : Bruns, légèrement grisonnants sur les tempes
SIGNES PARTICULIERS : Ne porte pas régulièrement ses lunettes.
VETEMENTS : A son restaurant : Pendant qu'il fait le service du soir, porte des vêtements de couleur sombre (jean bleu foncé, t-shirt noir) avec un tablier de cuisine bleu marine.



Photo prise en juillet 2002 au domicile [REDACTED]



2. HABITUDES

D'après un employé du restaurant, Golf passe tout l'été (juillet-août) à [REDACTED]
Il réside pendant cette période au domicile de sa compagne [REDACTED]

Golf a été vu 3 fois le mardi soir précisément en compagnie de sa famille, en train d'aider au service de son restaurant :

[REDACTED]
Le mardi soir attire du monde car c'est la soirée « pâtes ».

Il peut également être présent à son restaurant les autres soirs de la semaine.

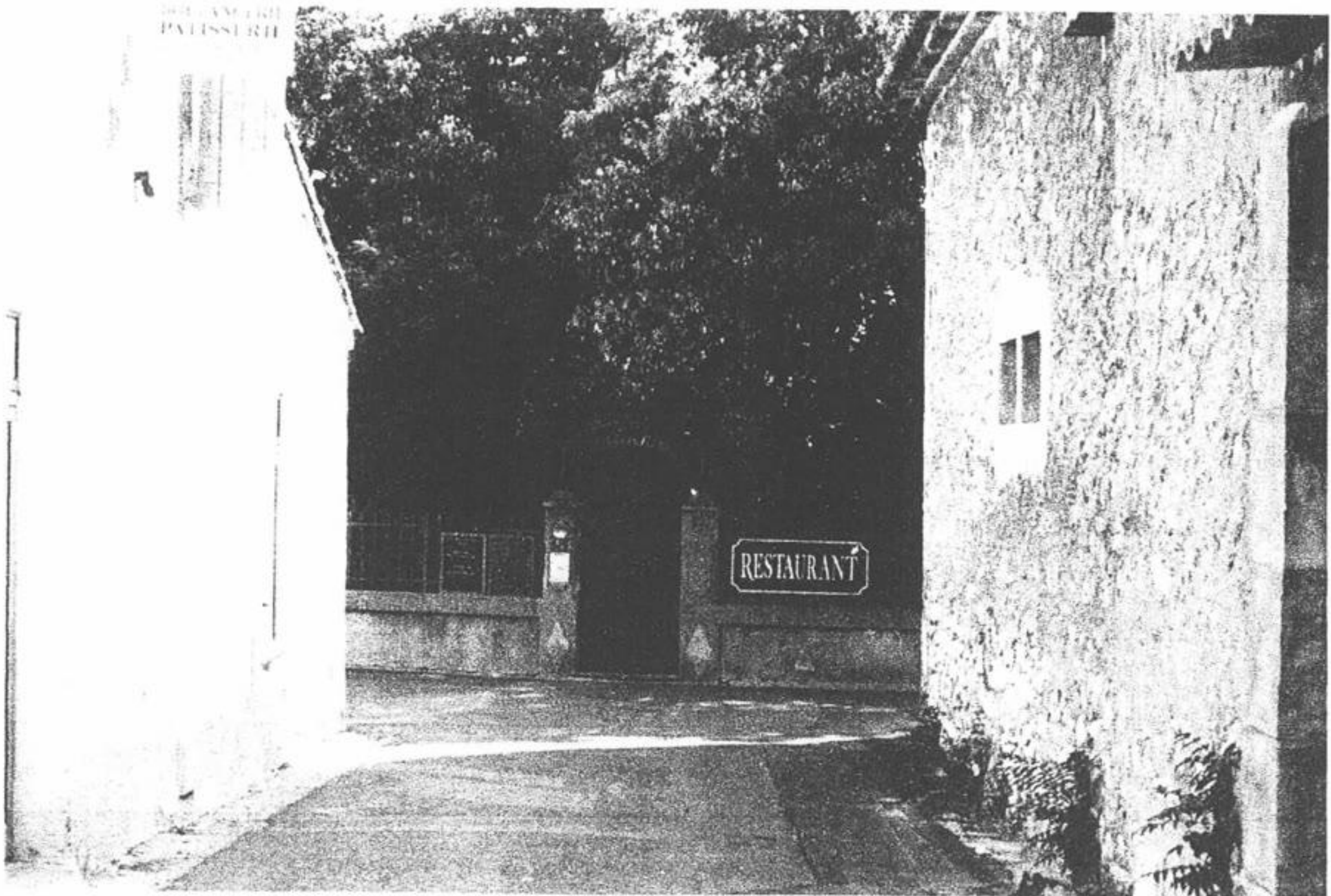

Son véhicule : Renault 25 blanches [REDACTED]
Photo prise en juillet à son domicile



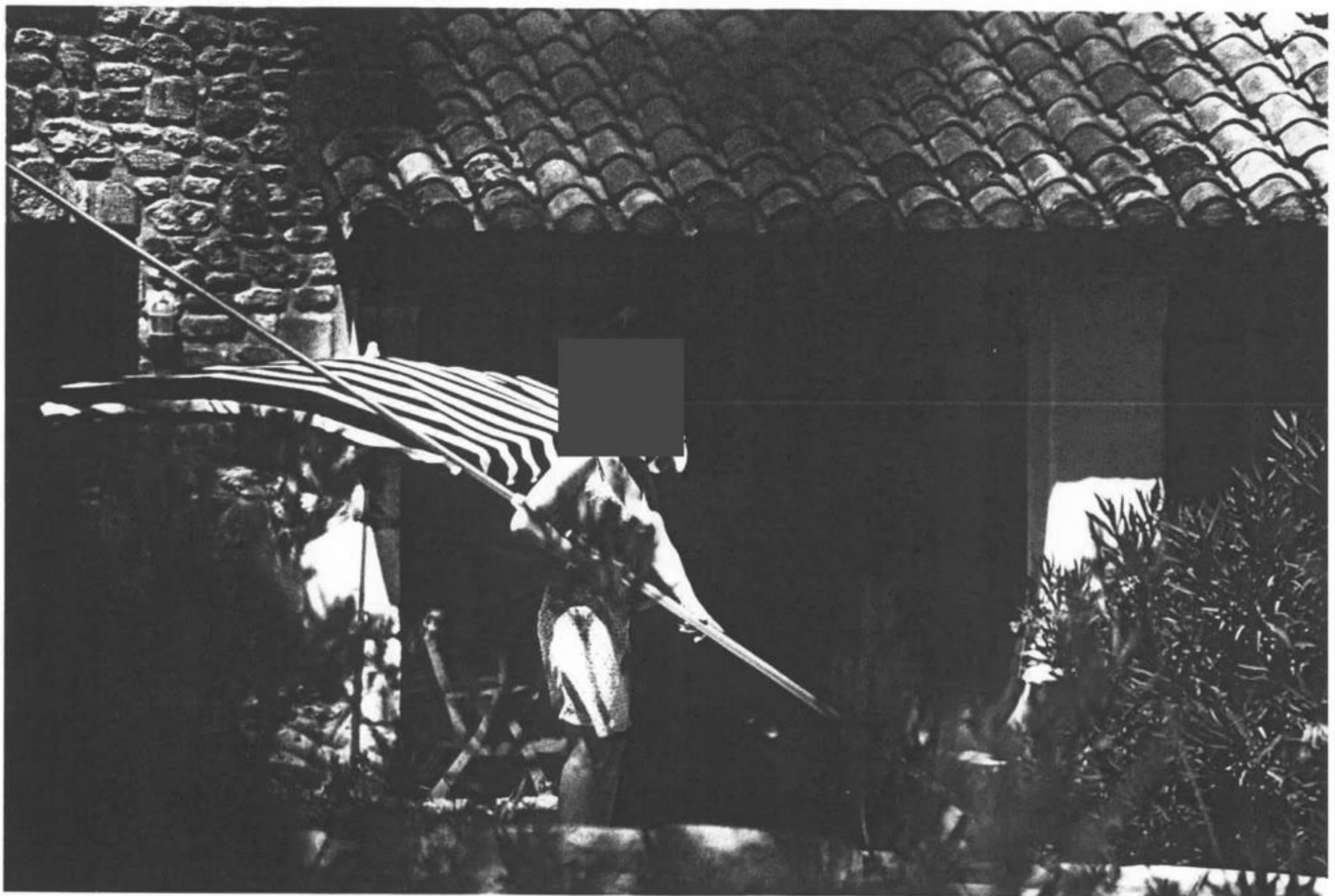

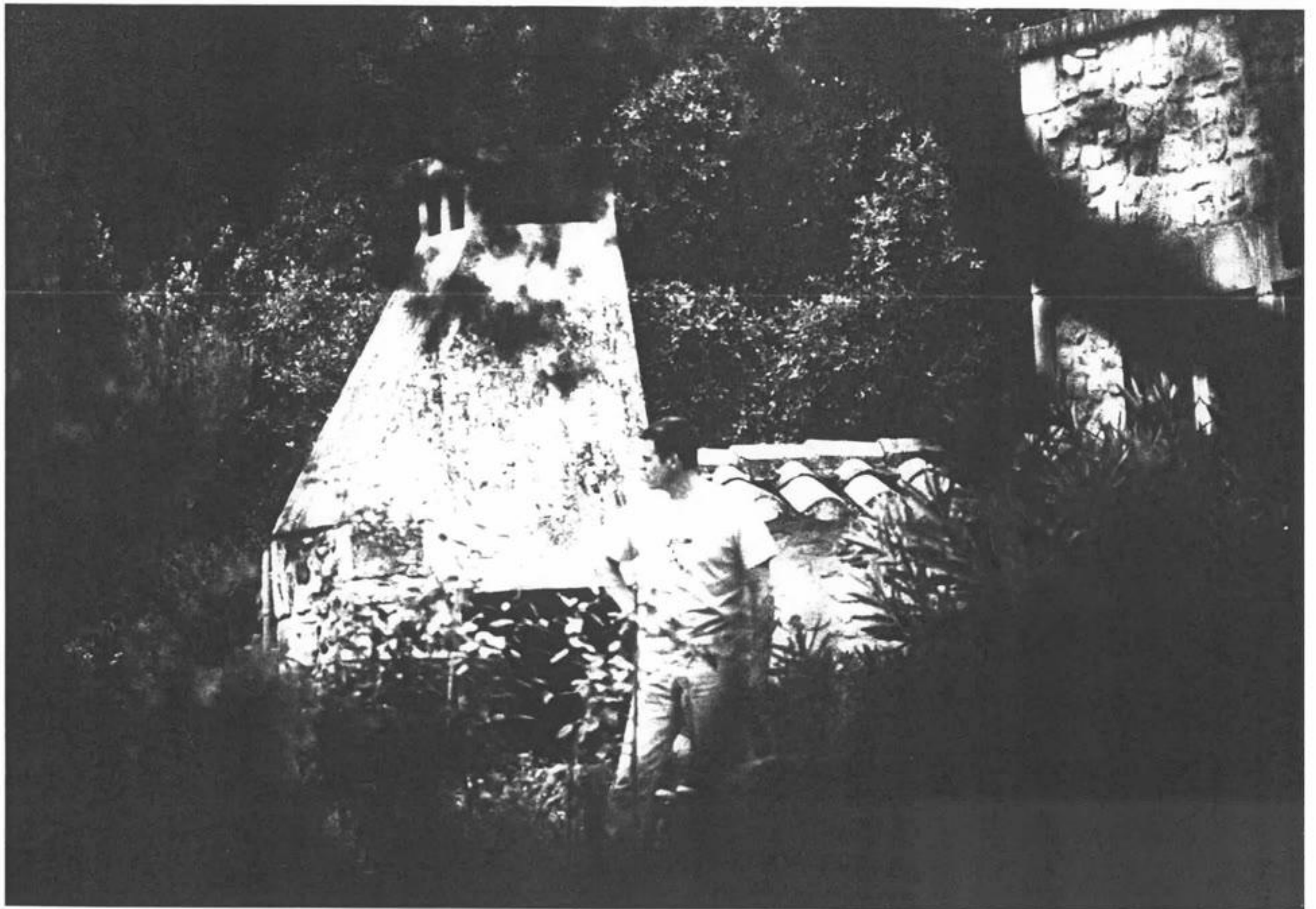
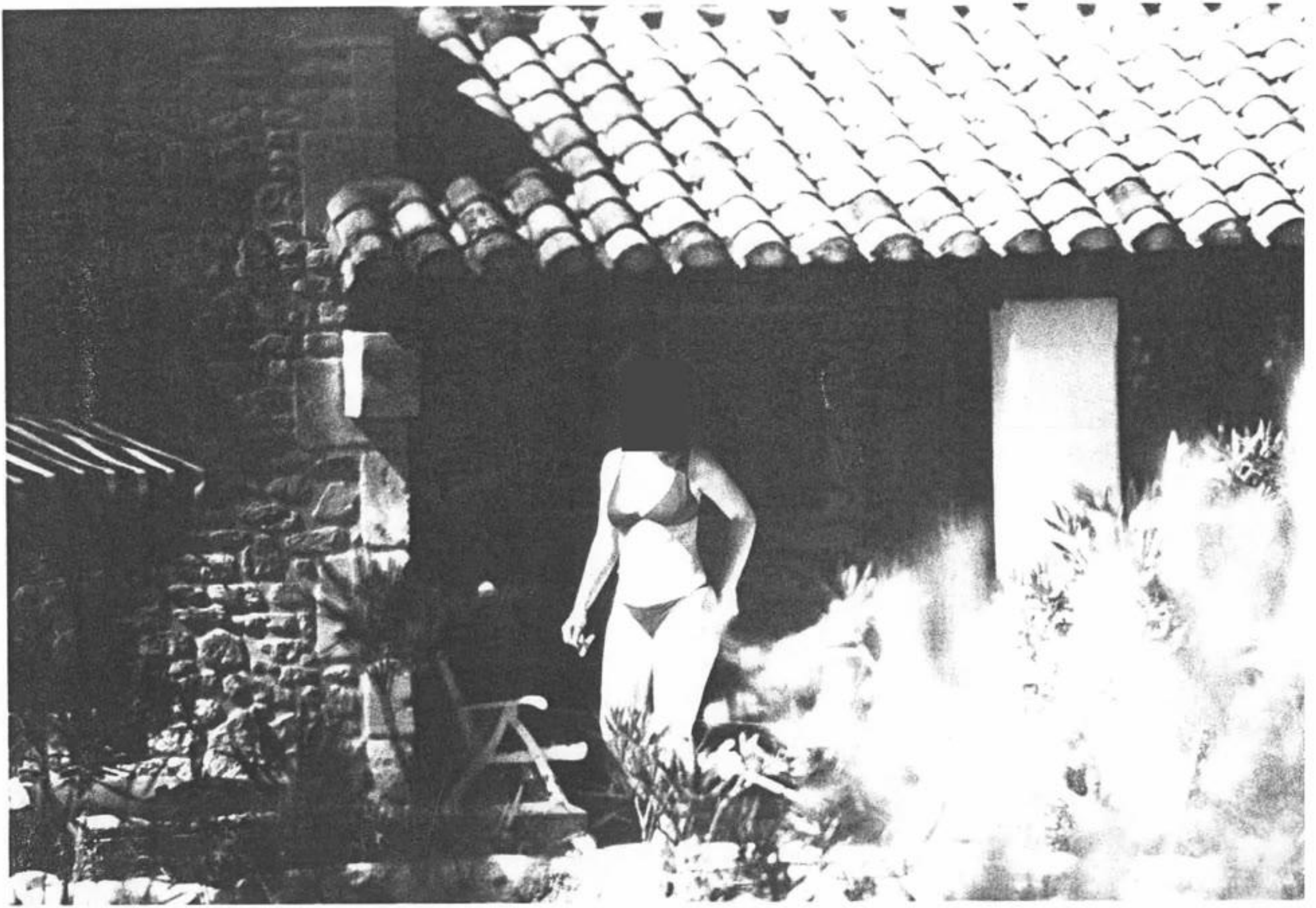

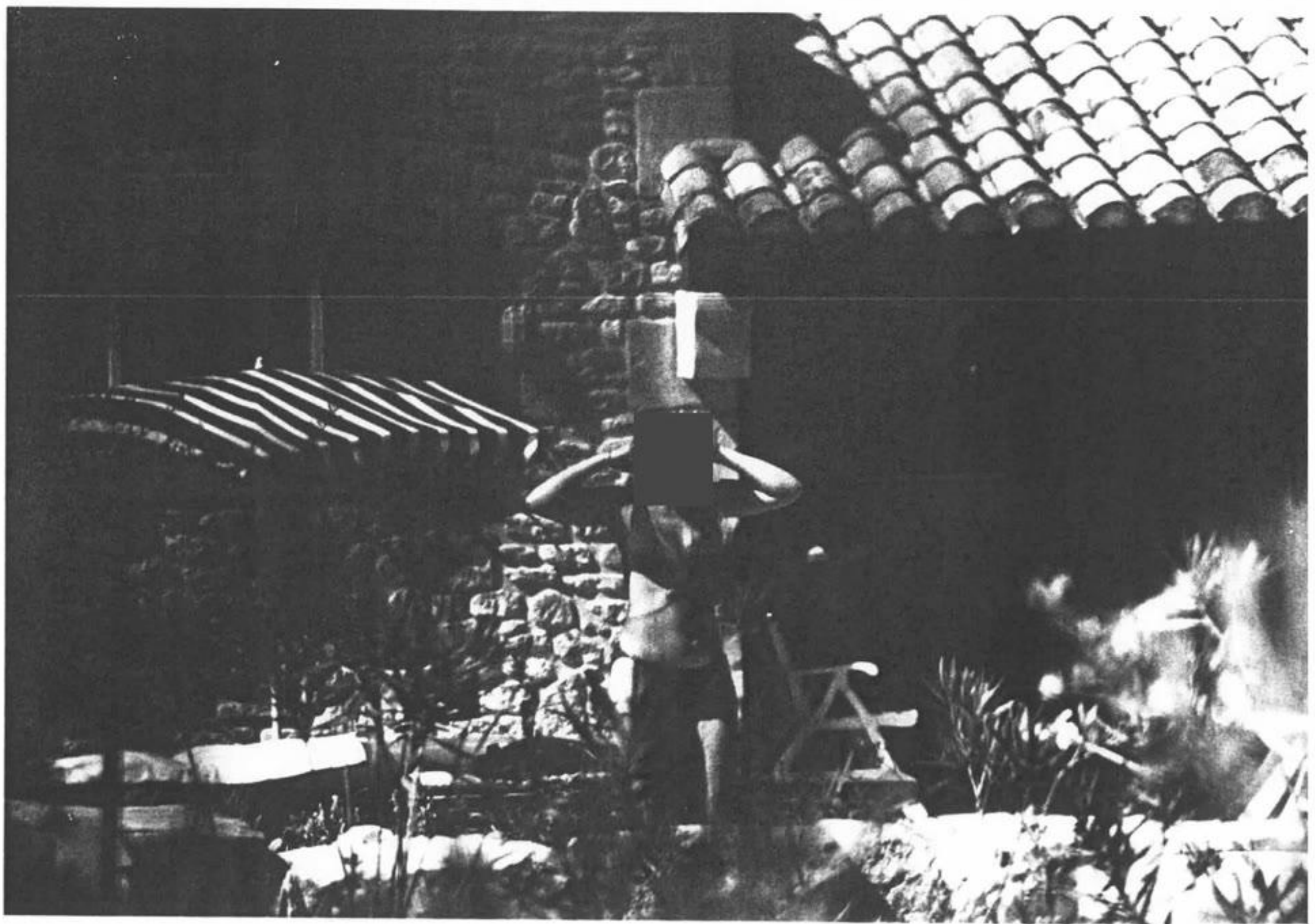
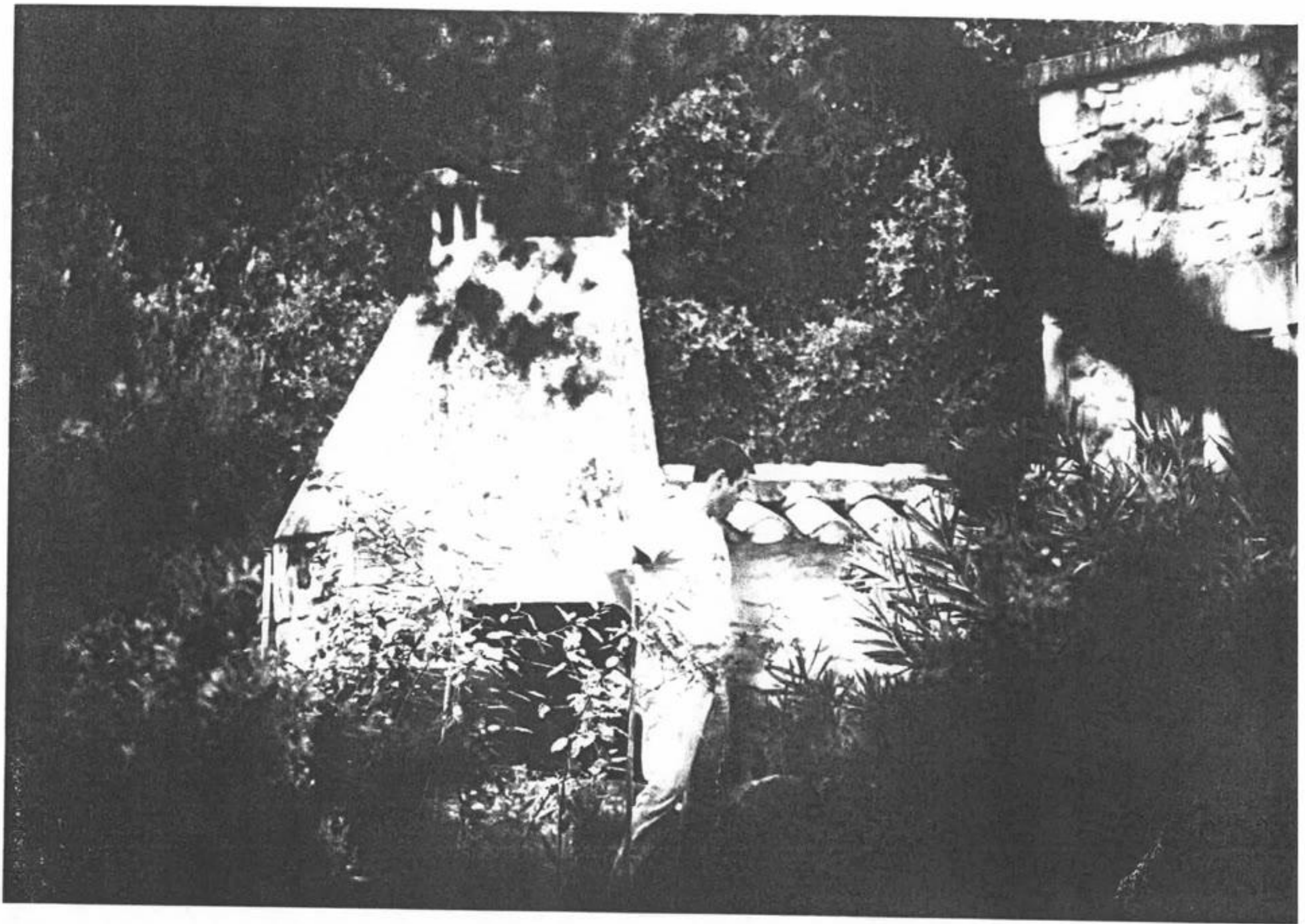



Déroulement type d'une soirée (mardi soir) :

- Golf arrive au restaurant entre 19 H et 20 H avec sa compagne (brune, cheveux mi-longs, 1,60m), une adolescente (blonde, cheveux mi-longs, 15 ans), un enfant (brun, cheveux courts, 7 ans), un enfant de 2 ans.
- Il gare son véhicule devant le restaurant, le long du mur, à l'angle de la rue côté droit : Renault 25 blanche immatriculée [REDACTED]

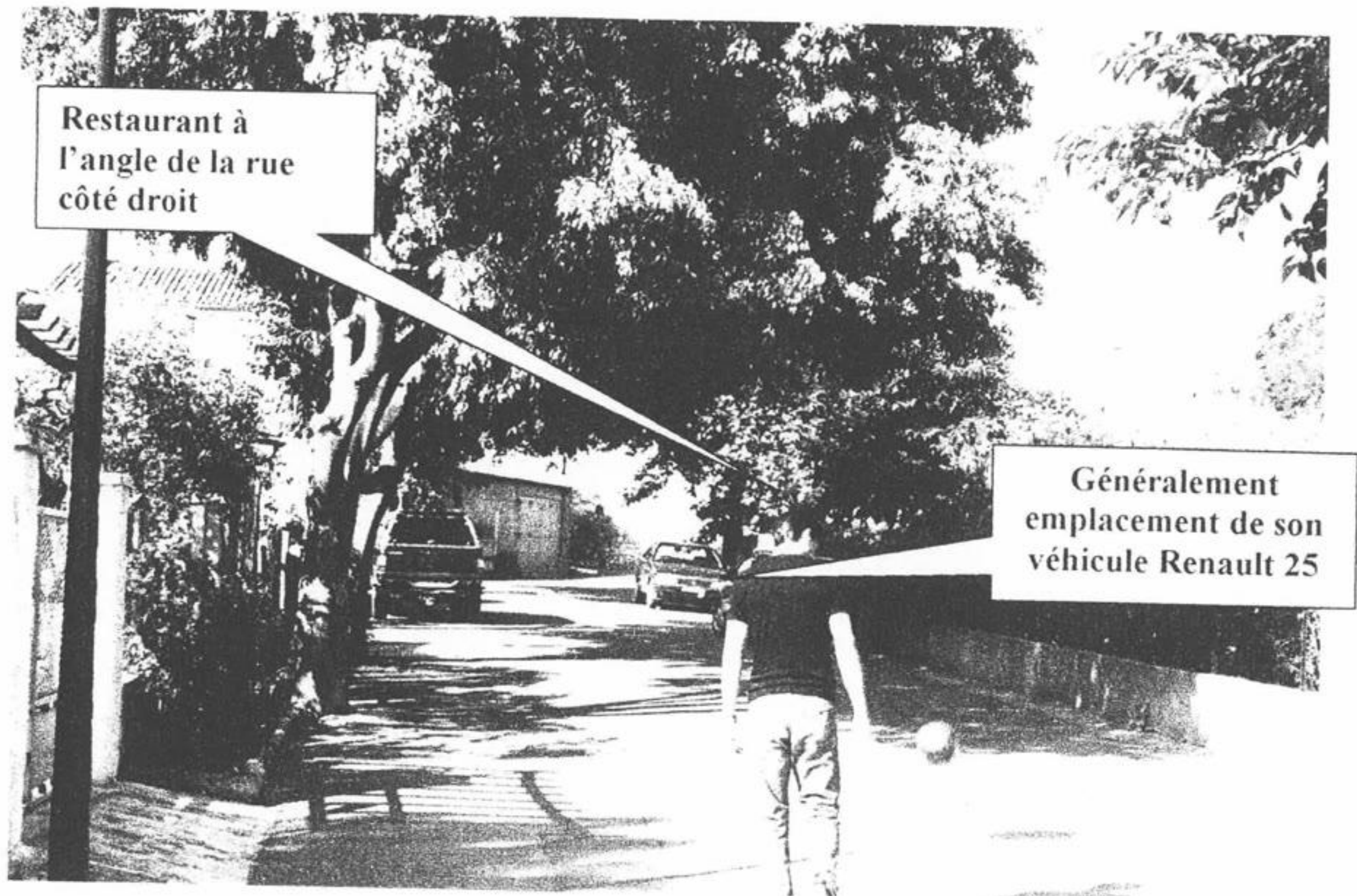

- *Aux environs de 23 H, Golf accompagné de sa famille, quitte le restaurant et se rend chez [REDACTED]. Il dépose sa famille à sa résidence, laisse sa voiture tourner, descend et aide à décharger. Il repart seul environ 5' après, par le même itinéraire jusqu'au restaurant. Il roule à une allure modérée (30 à 40 km/h).*
- *Le restaurant ferme aux environs de 01 h 30. Après la fermeture, Golf rejoint seul son domicile à bord de son véhicule.*

ANNEXE II

I. LOCALISATION DU VILLAGE

Cartes utilisées :

- atlas routier France Michelin
- carte Michelin au 1/100 000
- carte IGN série Bleue [redacted] (1/25 000).

Le village [redacted] se trouve à une quarantaine de kilomètres au sud de Avignon.
Trajet [redacted] 45' environ par la nationale

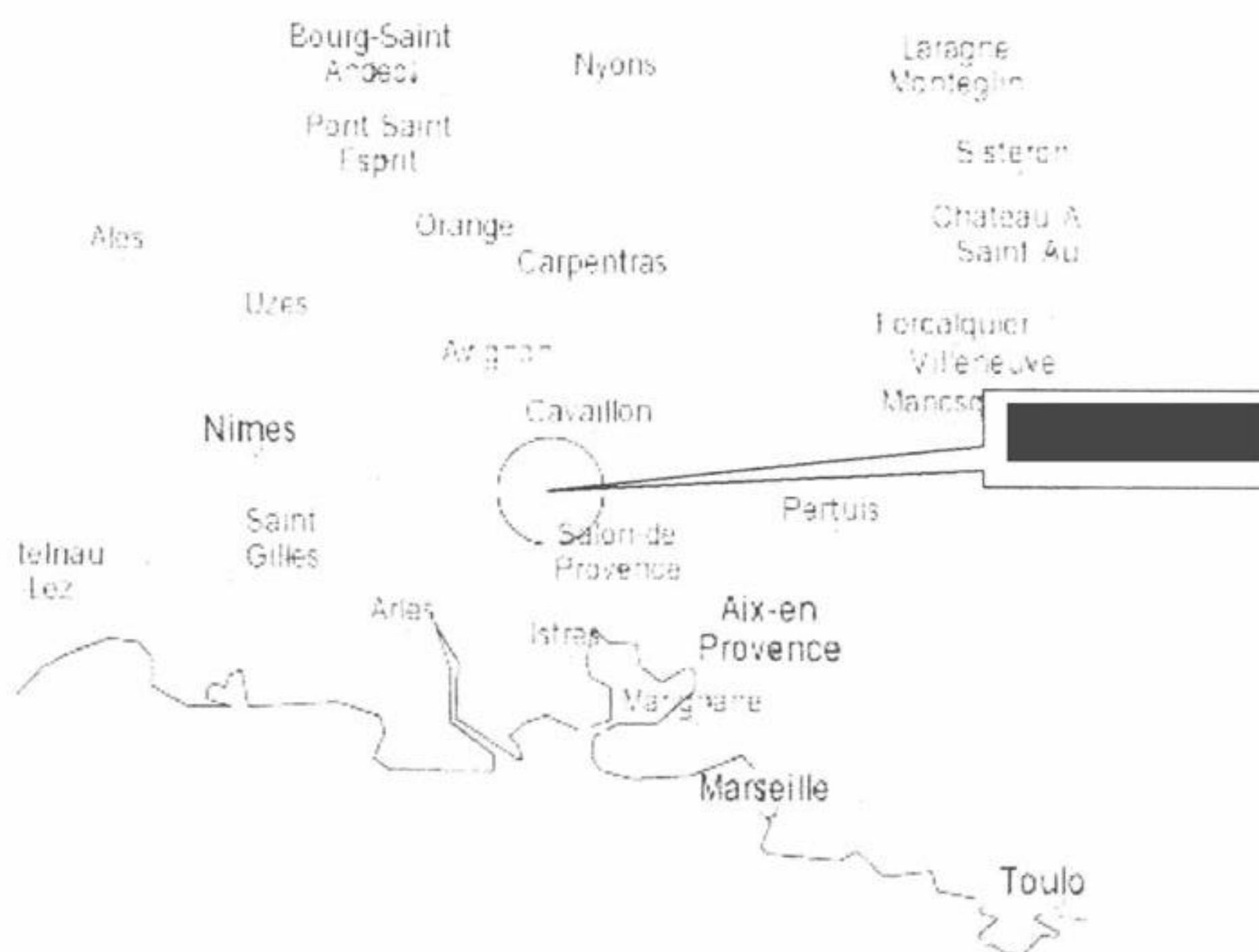

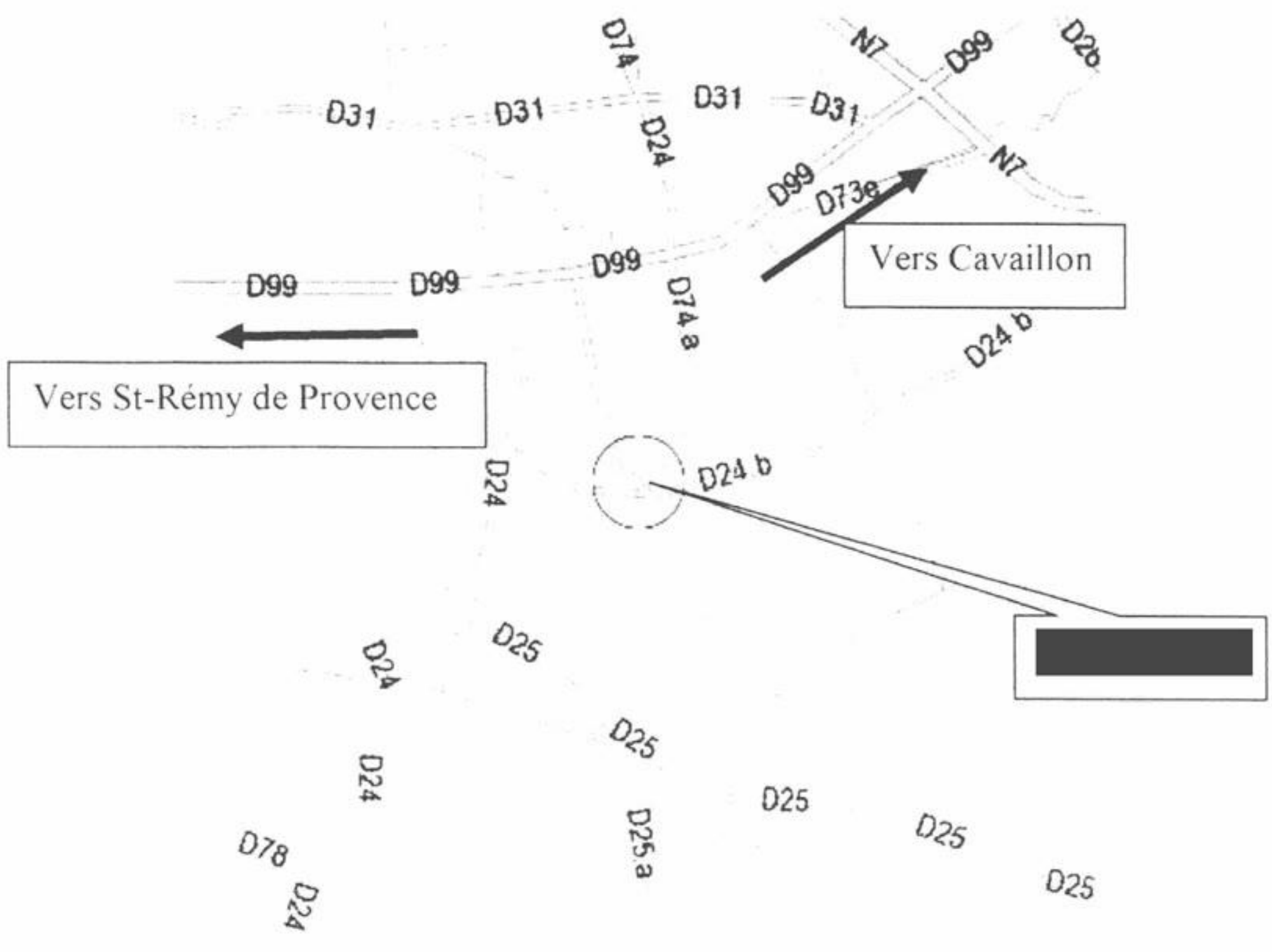

2. LOCALISATION DU RESTAURANT

En arrivant par la D 74 A, prendre à gauche après le panneau [REDACTED] (photo n° 1) et la première rue à droite (photo n° 2). Le restaurant se trouve 100 m à droite à l'angle (photo n° 3).

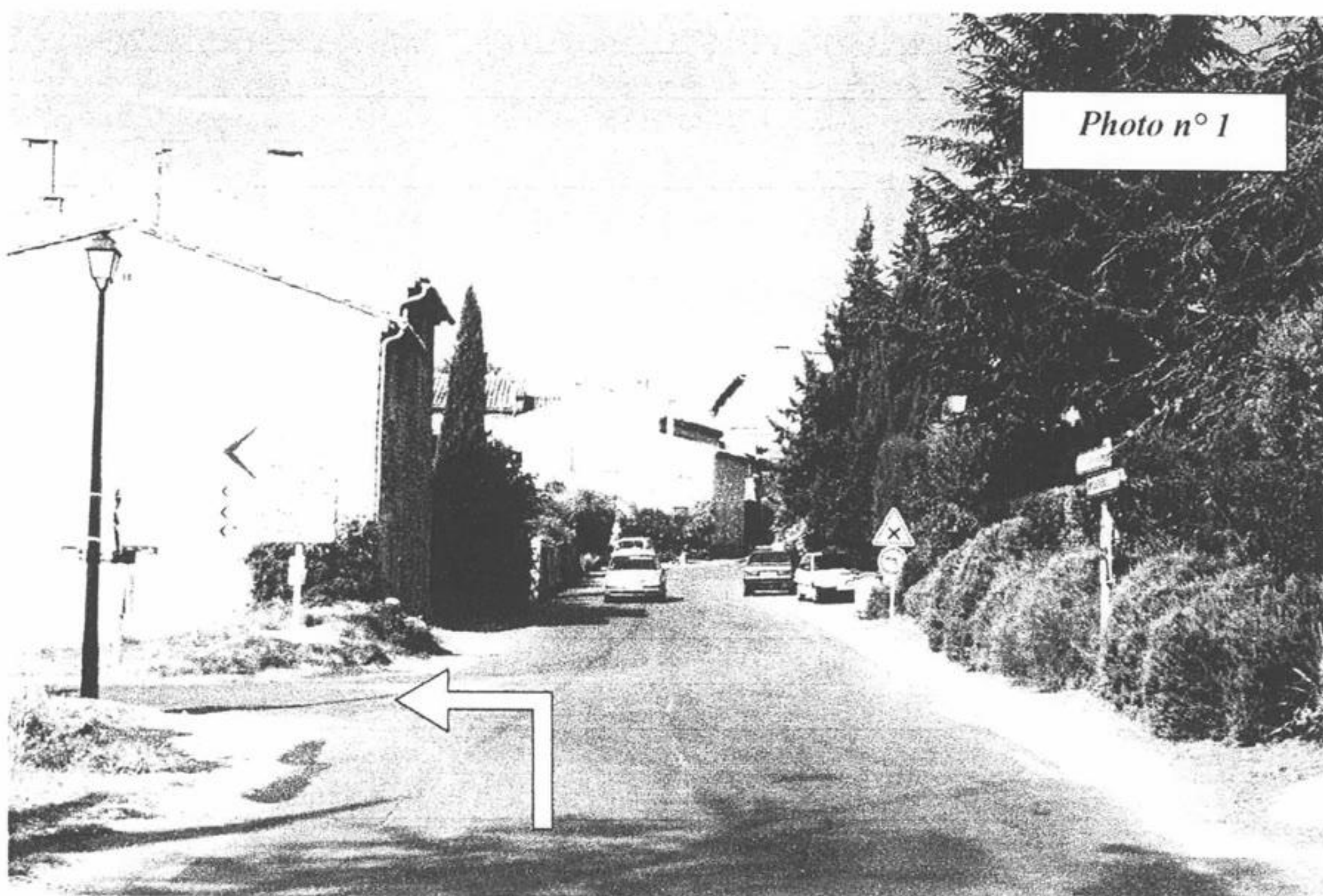

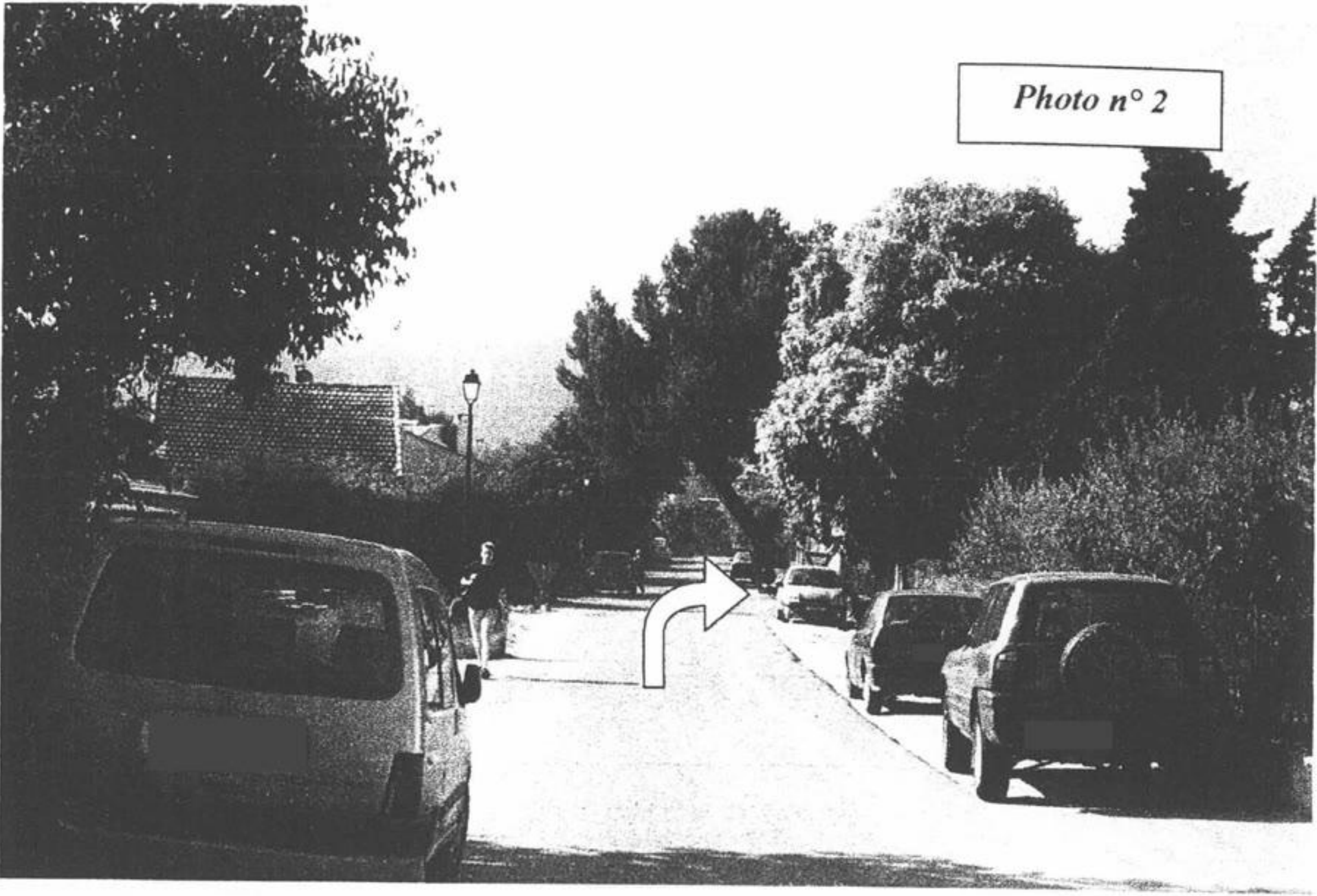

Photo n° 2

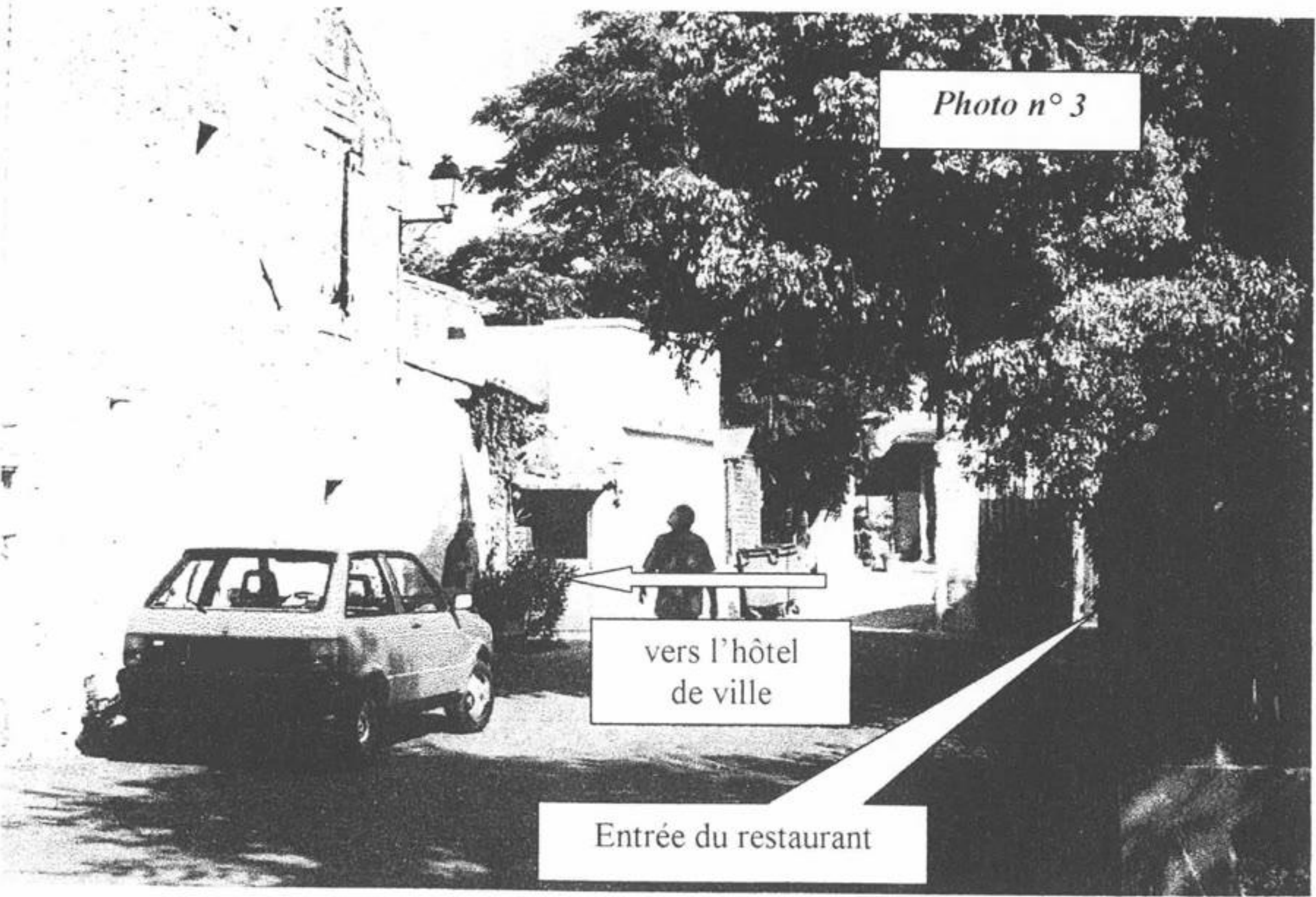

Photo n° 3

vers l'hôtel
de ville

Entrée du restaurant

3. LOCALISATION DU DOMICILE

La maison se trouve à 8' au sud du village (cf carte au 1/25 000 et photos).

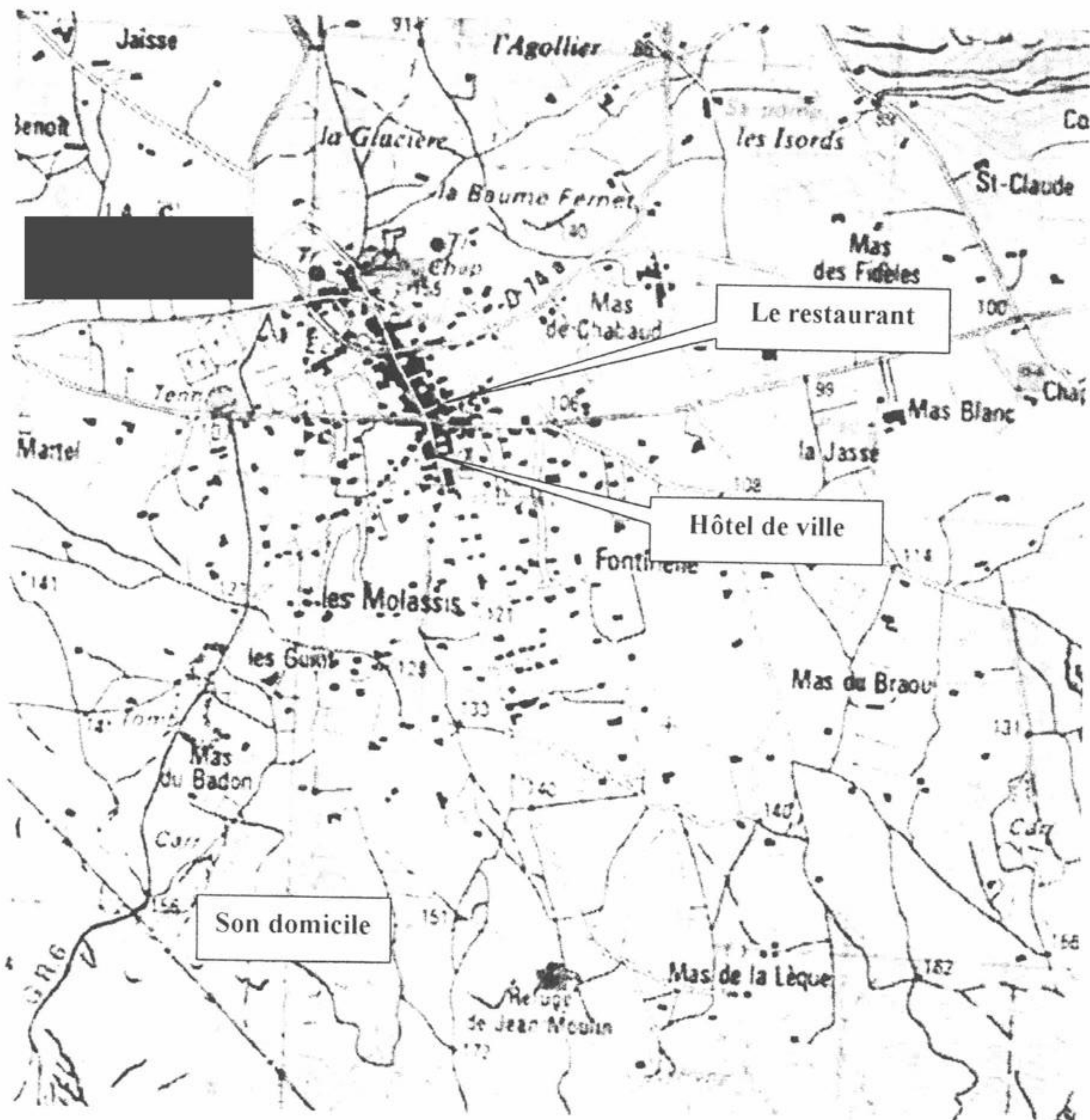

Itineraire :

A l'hôtel de ville, prendre à droite (photo n° 1), puis à la première patte d'oie, prendre à droite (photo n° 2). Aller tout droit sur une route goudronnée pendant 400 m. Arrivé à un carrefour, prendre le chemin en terre à gauche (photo n° 3) direction « Les 4 vents ». A 150 m sur le chemin en terre, prendre la deuxième à droite (photo n° 4) direction « Les 4 vents ». [redacted] (photo n° 5). La maison se trouve [redacted] au niveau d'un virage à 90 ° sur la gauche. 2 compteurs blancs précèdent immédiatement le chemin d'accès à la maison (photo n° 6).

Hôtel de ville

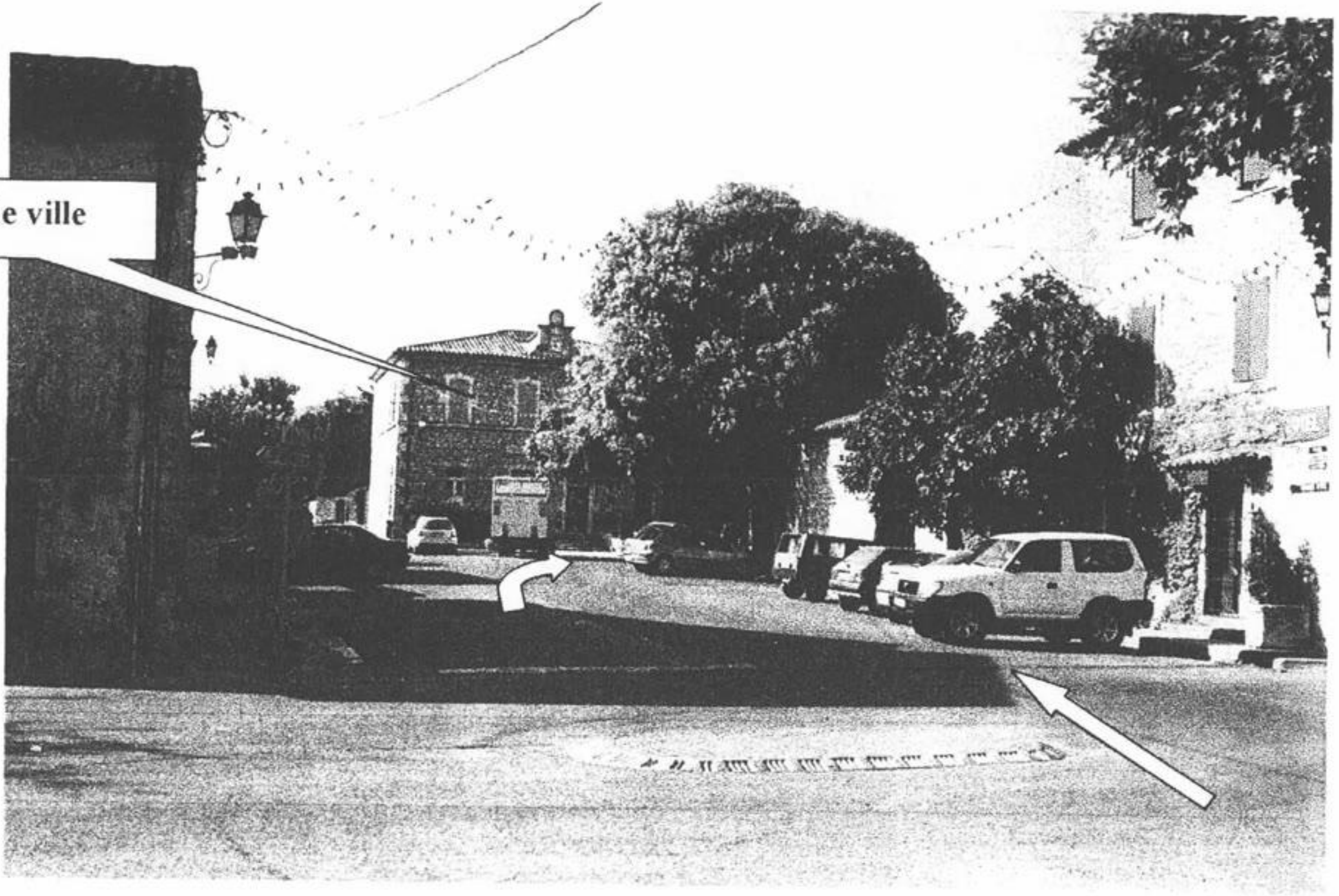
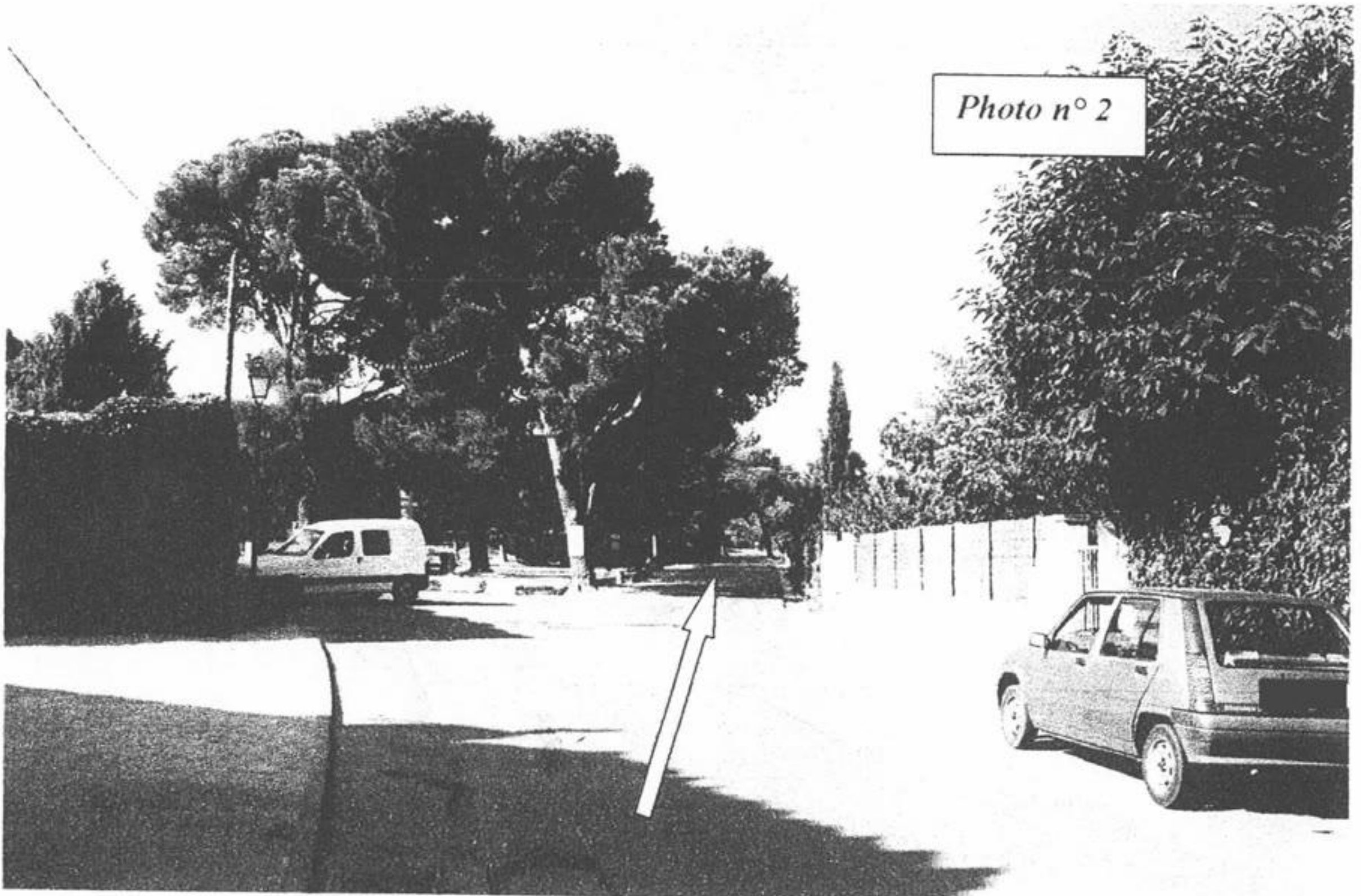

Photo n° 2



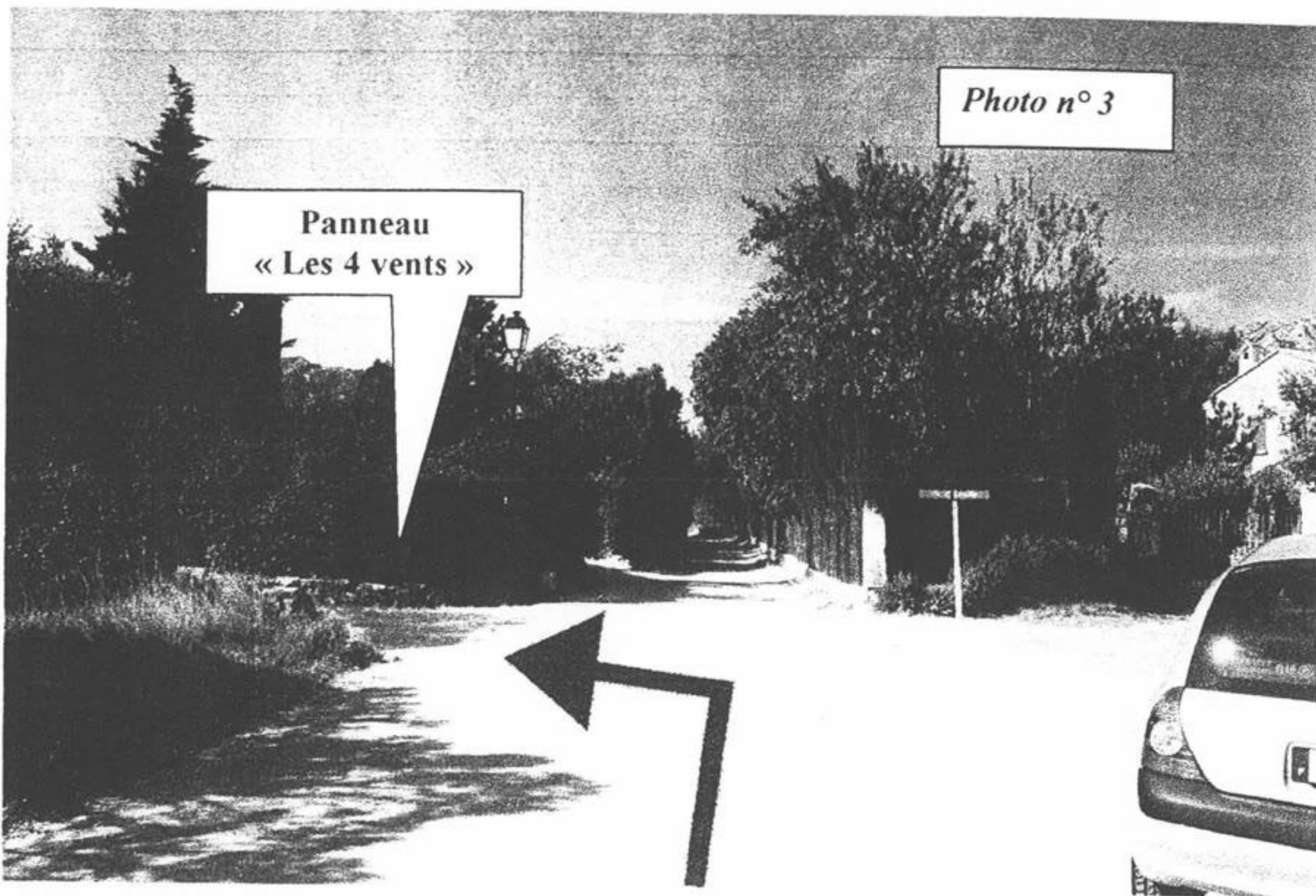

Photo n° 3

Panneau
« Les 4 vents »

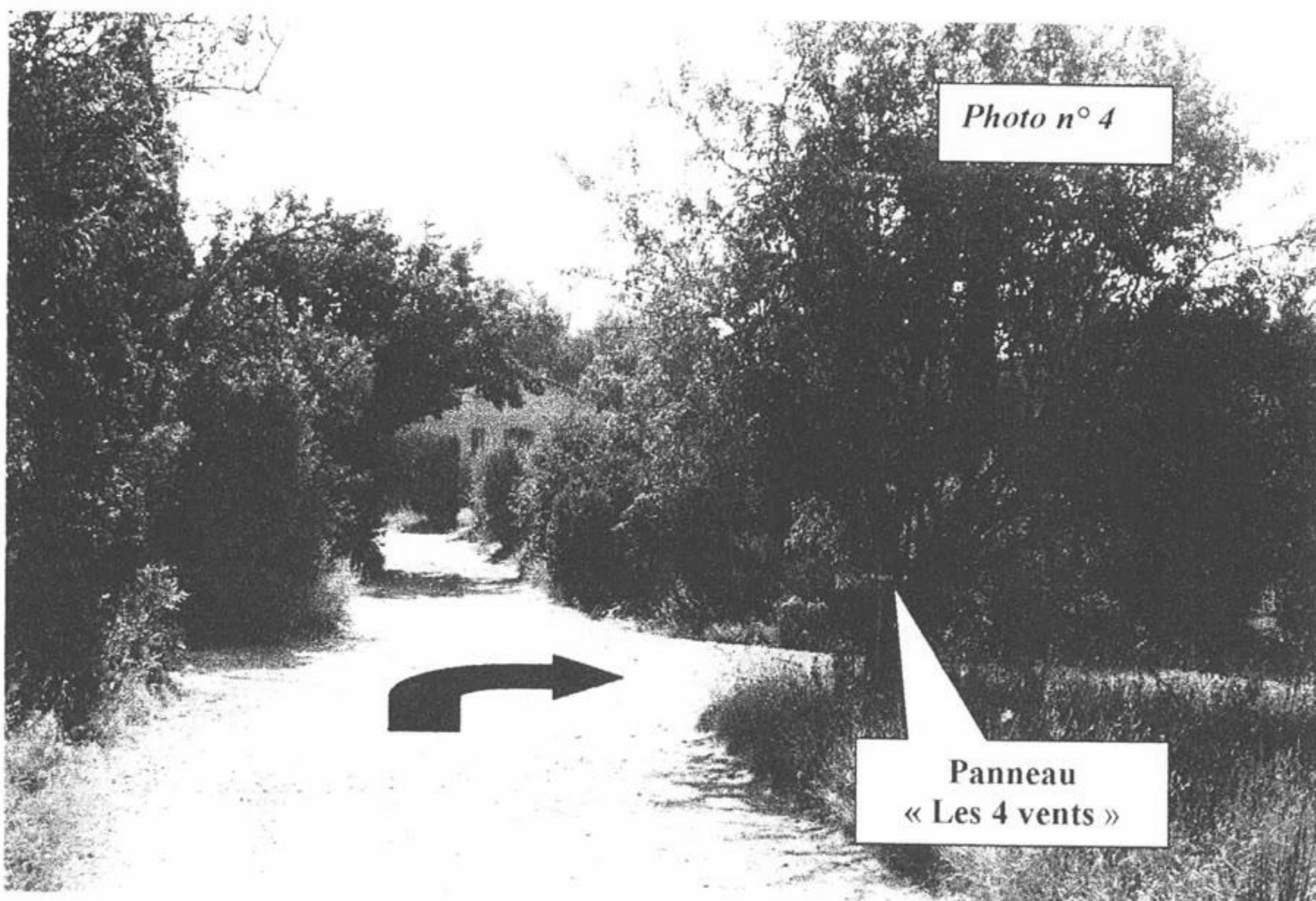

Photo n° 4

Panneau
« Les 4 vents »

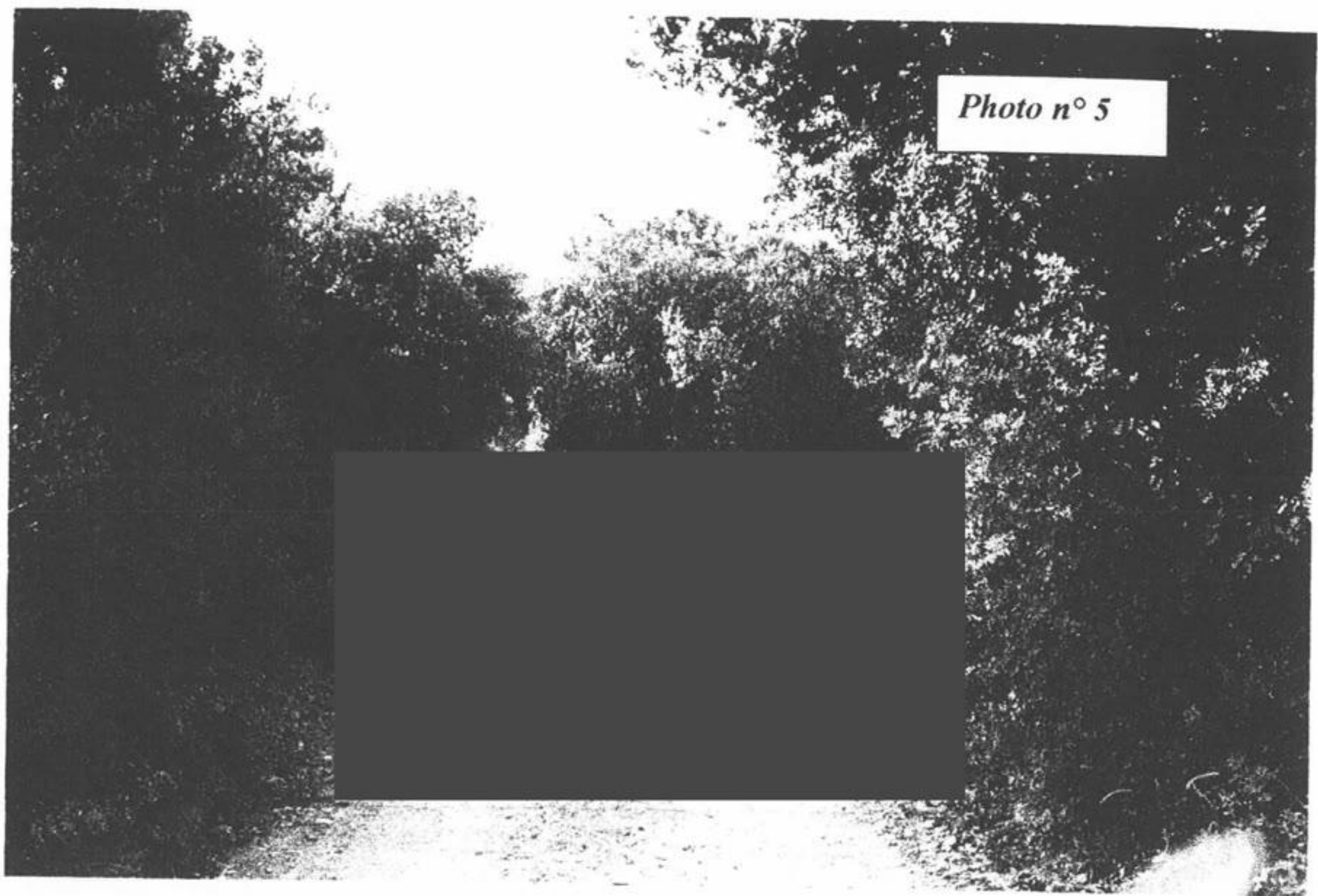

Photo n° 5

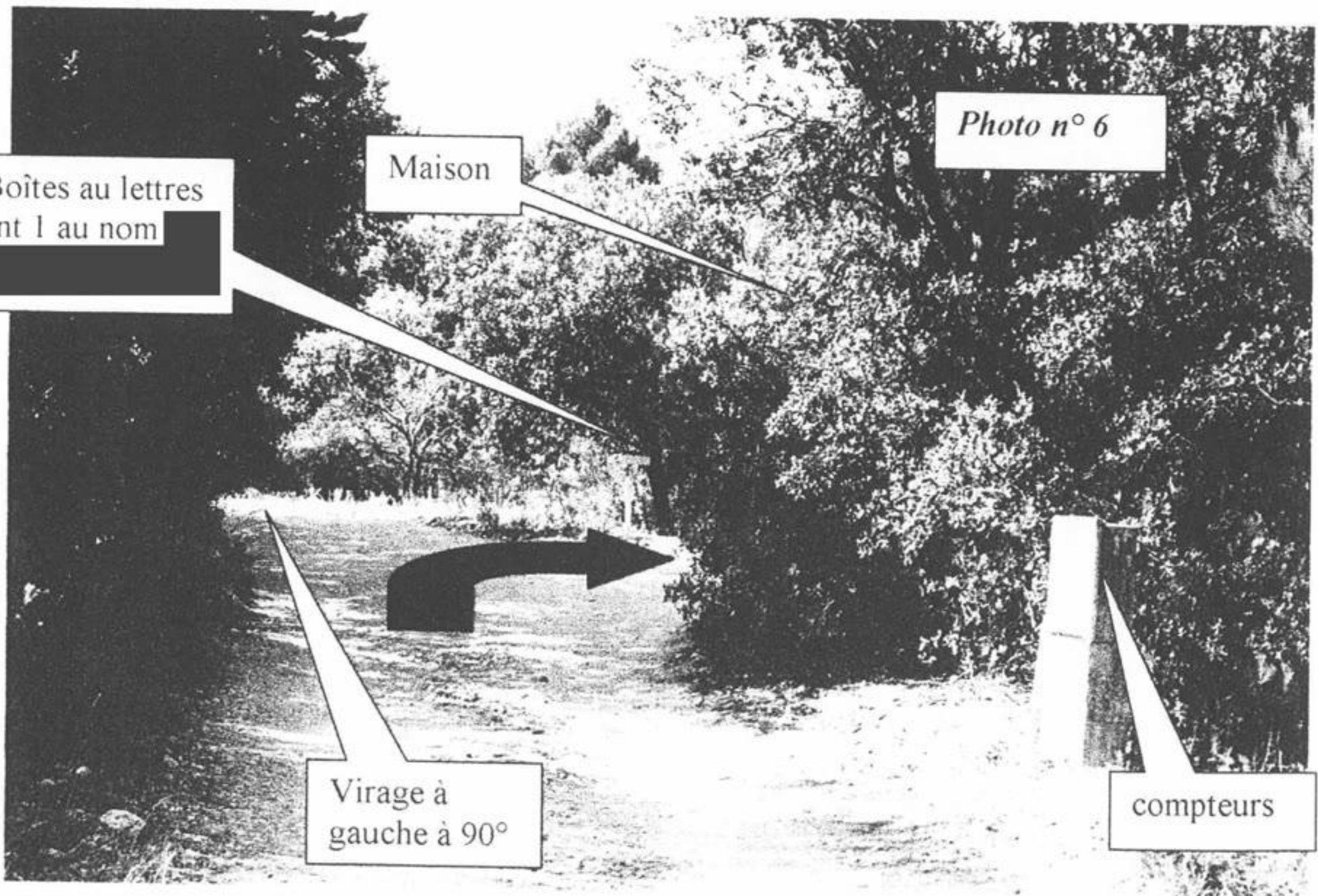

Photo n° 6

2 Boîtes au lettres
dont 1 au nom

Maison

Virage à
gauche à 90°

compteurs

ANNEXE III

1. ENVIRONNEMENT

- Forces de l'ordre :

La Brigade de gendarmerie compétente sur la localité [REDACTED] se trouve à Orgon à 8 kilomètres. Il y a une police municipale dans le village.

Au cours des différentes reconnaissances, une patrouille de gendarmerie motorisée a été vue dans le village un soir aux environs de 22 h 30. Un policier municipal a été vu également sur la place devant l'hôtel de ville discutant avec des personnes.

En revanche, aucune patrouille n'a été vue sur les pistes aux alentours du domicile.

2. AMBIANCE

Jour :

Le village est assez touristique et animé pendant la journée.

Il est donc possible d'y circuler sans se faire repérer.

Toutefois, les habitants regardent parfois avec curiosité les véhicules extérieurs au village (comme dans beaucoup de petites communes).

Les maisons se trouvant dans l'entourage du domicile de Golf sont habitées mais dissimulées par la végétation abondante de la pinède.

Nuit :

La nuit, les restaurants sont très fréquentés. Aux alentours de 1 heure du matin, il n'y pratiquement plus personne dans les rues. A l'approche du domicile, il n'y a personne sur les pistes à cette heure-là.

AVIGNON

1. TRANSPORT

Avignon est desservie de Paris
- par le T.G.V (2 H 40).
Il y a plusieurs départs par jour.
- par l'autoroute (6 H)

Il y a 2 gares à Avignon :
1 gare T.G.V
1 gare à Avignon-Centre

2. HEBERGEMENT

Hôtels :

Hôtel IBIS
Avignon Centre
Tél : 04 90 85 38 38

NOVOTEL
Avignon Sud, Route de Marseille
Tél : 04 90 87 62 36

ETAP HOTEL
8, boulevard St Dominique
Tél : 04 90 82 08 08

Hôtel KYRIAD
26, place de l'Horloge
Tél : 04 90 82 21 45

3. LOCATION DE VOITURES

HERTZ
04 90 89 23 60

AVIS
04 90 87 17 75

RENT A CAR
04 90 16 43 80

VEO
51, avenue Pierre Séward, Avignon : 04 90 87 53 43
3, avenue Monclar Avignon-Gare : 04 90 85 44 84

BUDGET
04 90 87 15 57

Dossier Action

- *ANNEXE I*

But
Déroulement général
Composition de l'équipe et rôles

- *ANNEXE II*

Lieu et mode d'action
Itinéraire IN
Itinéraire OUT

- *ANNEXE III*

Prétextes
Mesures de sécurité
Cas non conformes

- *ANNEXE IV*

Matériels
Chronologie détaillée

ANNEXE I

1. BUT

A partir de son habitude, monter une embuscade sur Golf de la manière suivante :

- l'obliger à s'arrêter sur l'itinéraire domicile-restaurant à son retour
- l'obliger à descendre de son véhicule
- le traiter.

2. DEROULEMENT GENERAL

Une équipe de 3 personnes s'implantera à Avignon dans 3 hôtels différents 48 heures avant le soir de l'action (le dimanche soir).

Le chef d'équipe louera un véhicule jusqu'au mercredi. Les équipiers loueront un véhicule uniquement pour effectuer les reconnaissances.

Il n'y aura aucune collusion entre les 3 membres de l'équipe avant la récupération à la gare d'Avignon centre le mardi soir.

La journée du lundi et la matinée du mardi seront réservées aux différentes reconnaissances.

Après avoir loué un véhicule de couleur neutre dans 3 agences différentes, chaque équipier reconnaîtra individuellement et à des horaires différents les itinéraires IN et OUT et le lieu exact de l'action.

Seul le chef de l'équipe (celui qui donnera le feu vert d'action) reconnaîtra le village et le restaurant.

Le soir de l'action, lorsque Golf quitte le restaurant pour raccompagner sa famille à son domicile, un feu vert sera donné le chef d'équipe en attente dans le village ou à proximité du restaurant (position à déterminer en fonction de l'ambiance du soir) aux 2 équipiers qui seront postés sur l'itinéraire de Golf. Ceux-ci verront passer le véhicule dans le sens aller et pourront agir à partir d'un point déterminé sur l'itinéraire retour.

3. COMPOSITION DE L'EQUIPE ET ROLES

L'équipe sera composée de 3 personnes :

- un chef d'équipe
- un binôme action

Le chef d'équipe :

Le soir de l'action, il sera en véhicule et chargé :

- récupérer le binôme à la gare d'Avignon centre
- déposer le binôme au départ de l'itinéraire IN
- se mettre en place dans le village afin de donner le feu vert lorsque Golf quittera le restaurant
- récupérer le binôme après l'action et l'exfiltrer jusqu'à Avignon.

Le binôme :

Le soir de l'action, il sera à pied et chargé de :

- se mettre en place à un horaire et un point d'attente précis à la gare d'Avignon centre
- se faire récupérer par le chef d'équipe et déposer au point de dépose.
- s'infiltrer discrètement jusqu'au point d'attente jusqu'à la tombée de la nuit
- à la nuit tombée entre 22 h et 22 h 30, se poster discrètement au point d'action
- au feu vert, attendre le passage du véhicule et l'identifier
- dès qu'il verra les phares du véhicule qui redescend (environ 10' après) – ceci est parfaitement visible de nuit - bloquer l'itinéraire avec la poubelle renversée.
- traiter Golf
- s'exfiltrer
- se faire récupérer par le chef d'équipe et se faire déposer à Avignon
- rejoindre l'hôtel normalement

ANNEXE II

I. LIEU ET MODE D'ACTION

Lorsque Golf aura déposé sa famille, il retournera au restaurant seul dans son véhicule.

Il s'agira donc de l'obliger à s'arrêter en renversant une grosse poubelle municipale se trouvant à demeure à un croisement précis sur le chemin en terre menant au domicile.

C'est au moment où Golf sortira de son véhicule pour dégager le passage que le binôme agira.

Le binôme n'agira que si Golf est SEUL.

Lieu d'action : il se trouve sur le chemin en terre au premier carrefour en quittant la route goudronnée en venant du village (cf plan et photo).

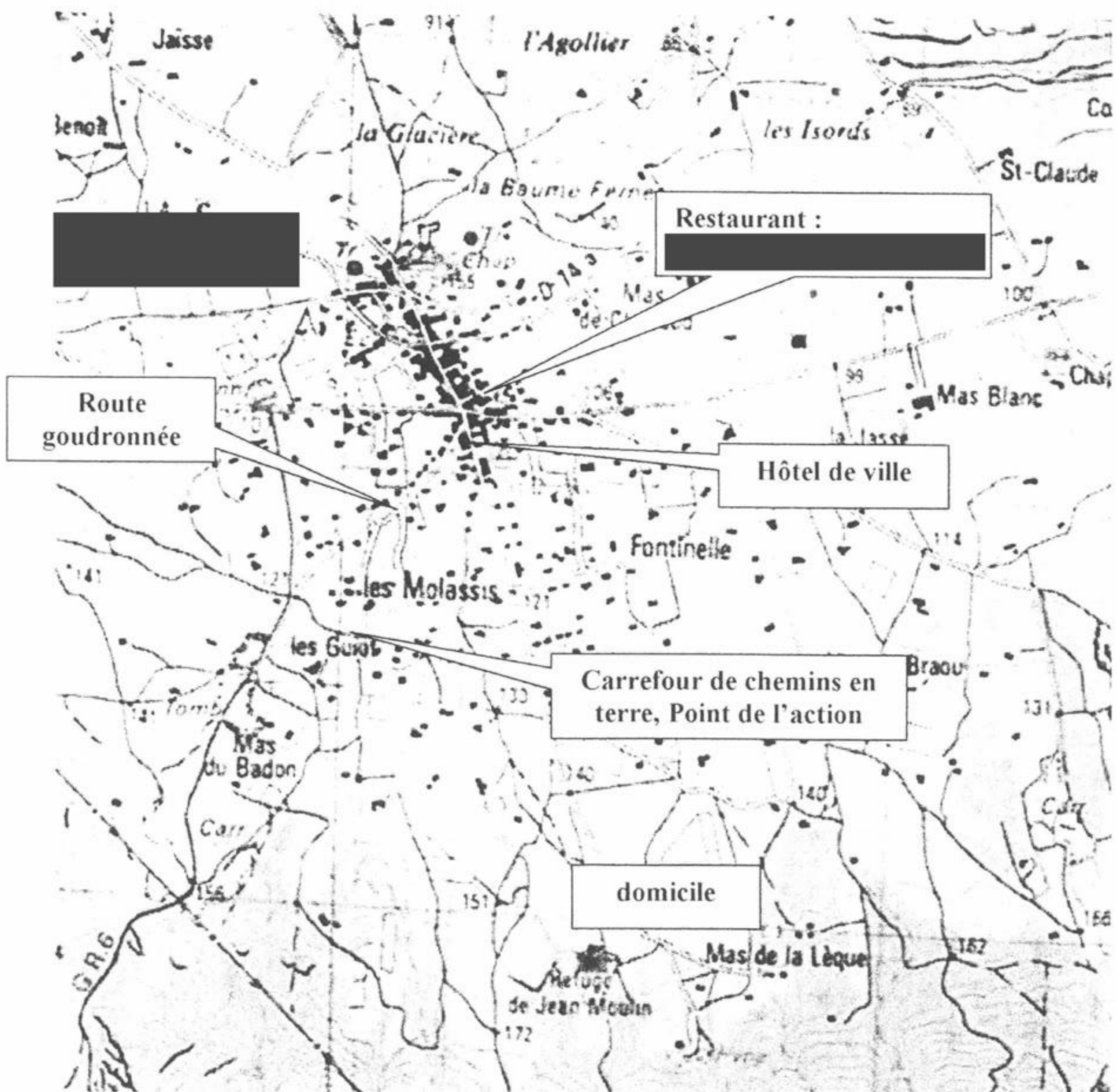

Plan du carrefour des chemins en terre :

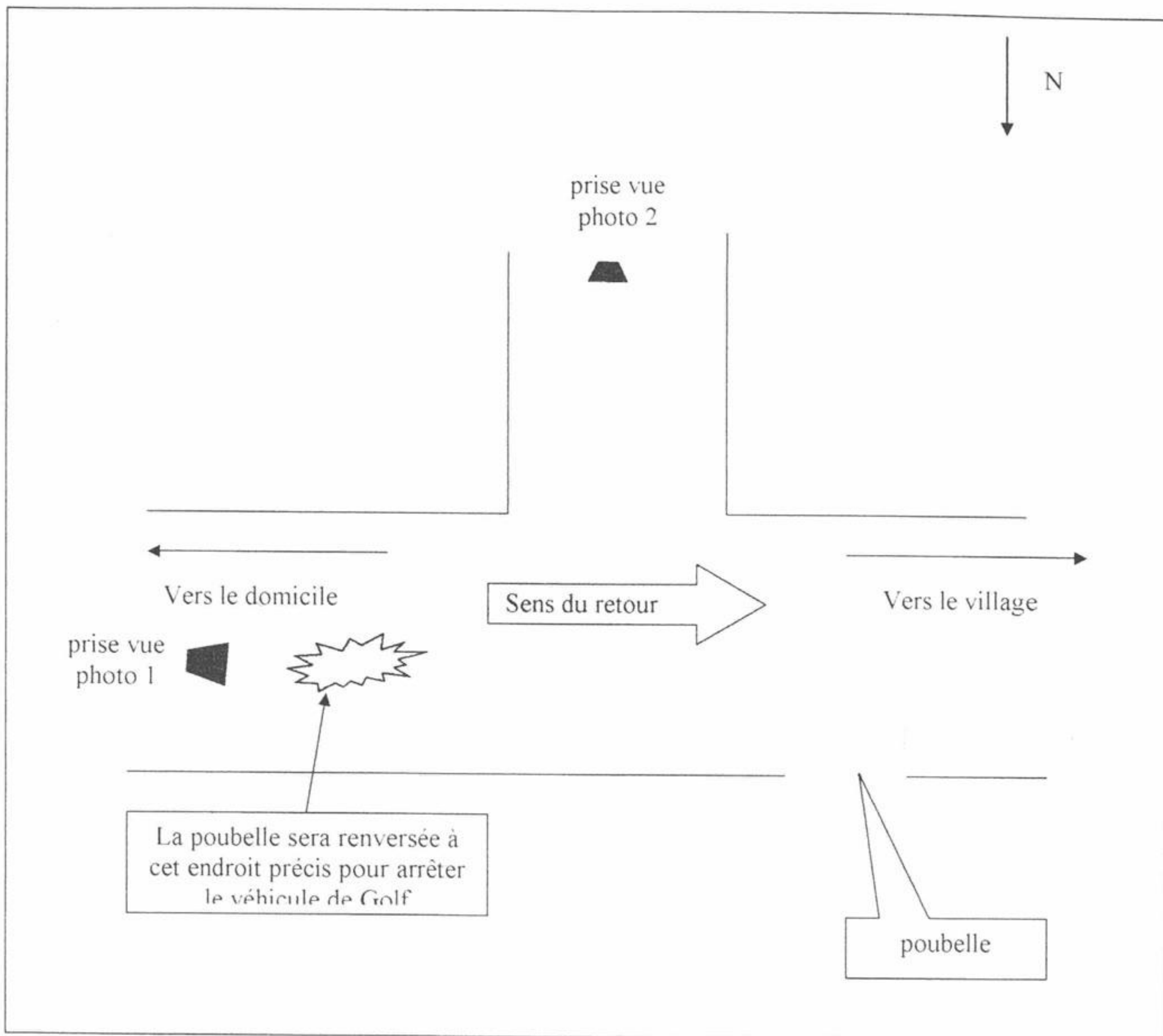

Photo 1

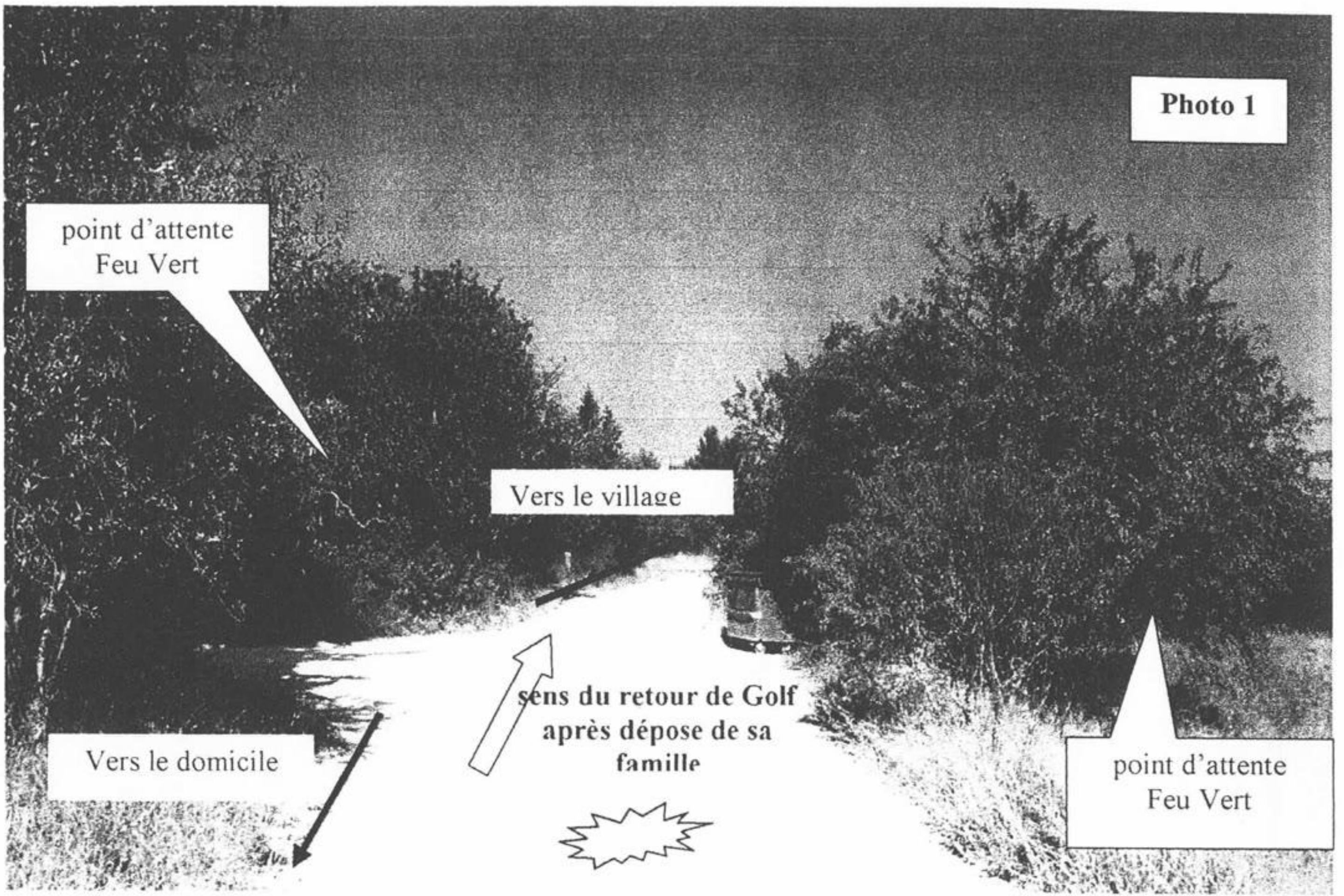

Photo 2



2. ITINERAIRE IN

Le chef d'équipe récupère le binôme à 19 h 00 à la gare d'Avignon-Centre et ils se rendent au point de dépose par l'itinéraire suivant (1 heure) :

nationale 7 direction Cavaillon - D 937 jusqu'à Cavaillon - D 73 direction Cadenet - à 13 km de Cavaillon prendre la direction [REDACTED] au village [REDACTED] remonter plein nord sur la D 569 - A 2 km [REDACTED] prendre la D 25 jusqu'au point de dépose.

Le binôme empruntera la piste jusqu'au point d'attente avant la nuit (20 mn) (cf carte au 1/25000 + photos 5 et 6) ; à la tombée de la nuit, il se mettra en place à proximité du point d'action jusqu'au feu vert d'action (15 mn).

Le chef d'équipe, après avoir déposé le binôme, dégagera la zone et attendra 21 heures pour se mettre en place dans le village.

Plan d'Avignon Centre

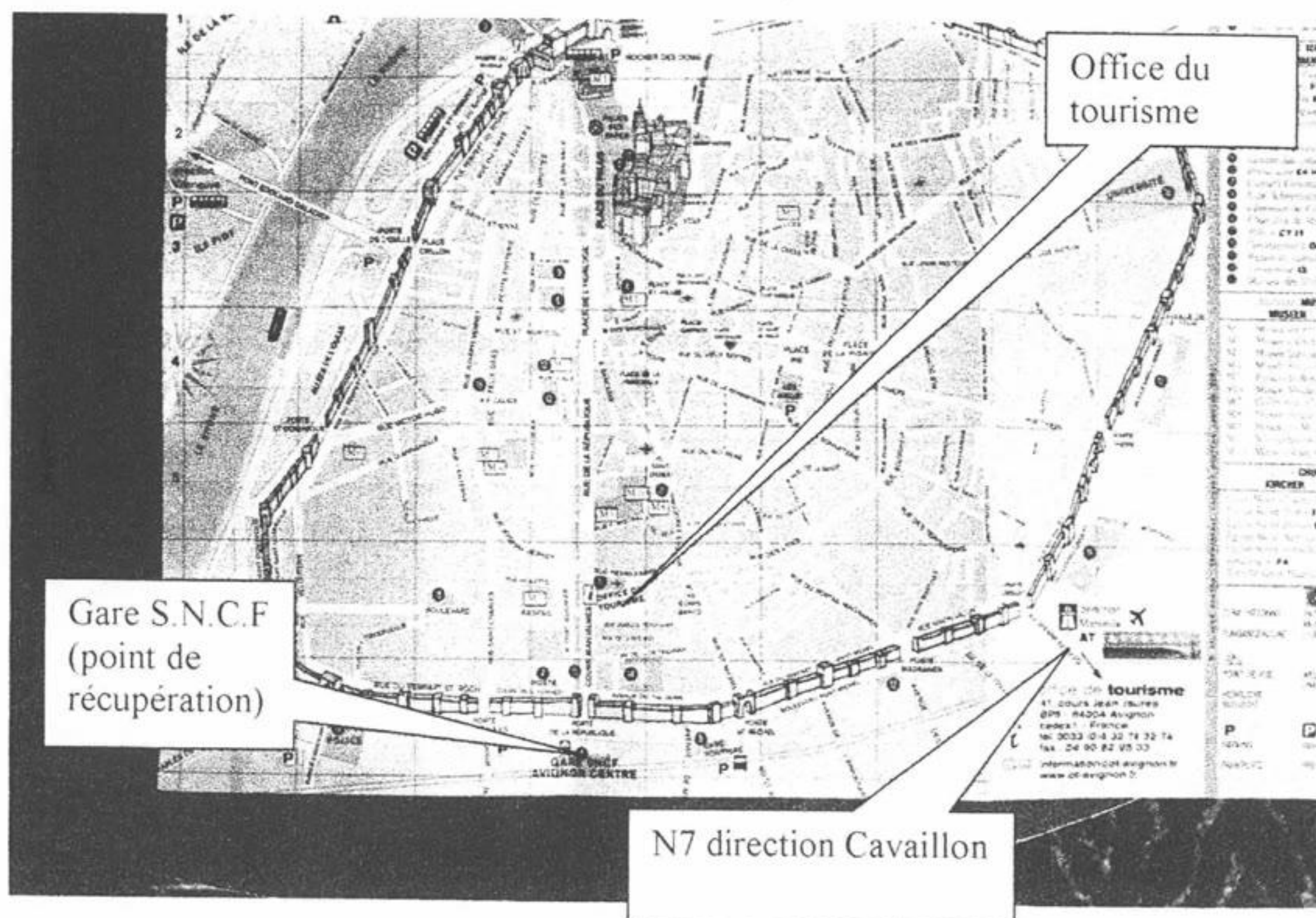
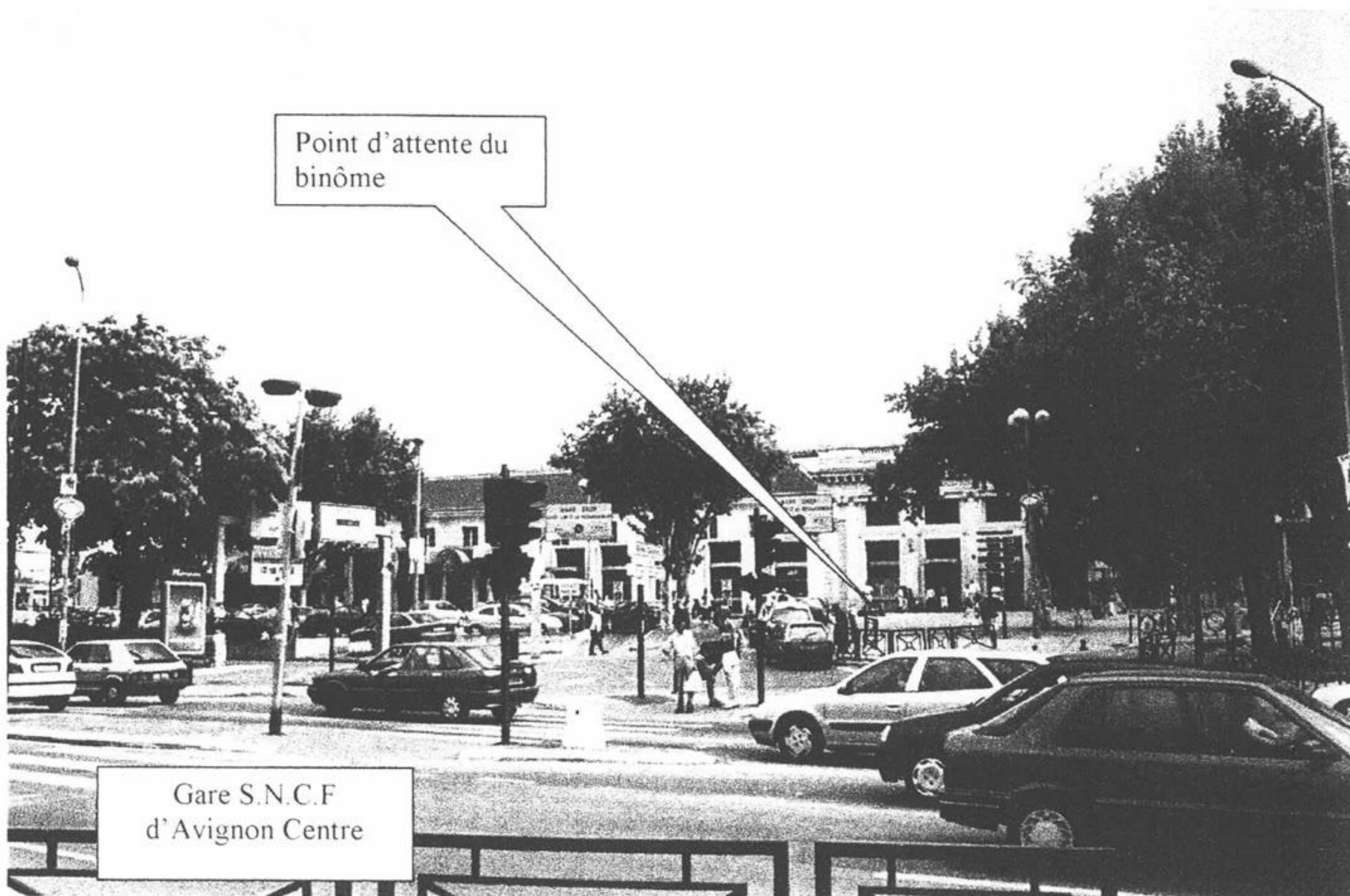

Photo gare



Point d'attente du
binôme

Gare S.N.C.F.
d'Avignon Centre

Point de dépose du binôme au sud du village et itinéraire emprunté par le binôme pour la mise en place

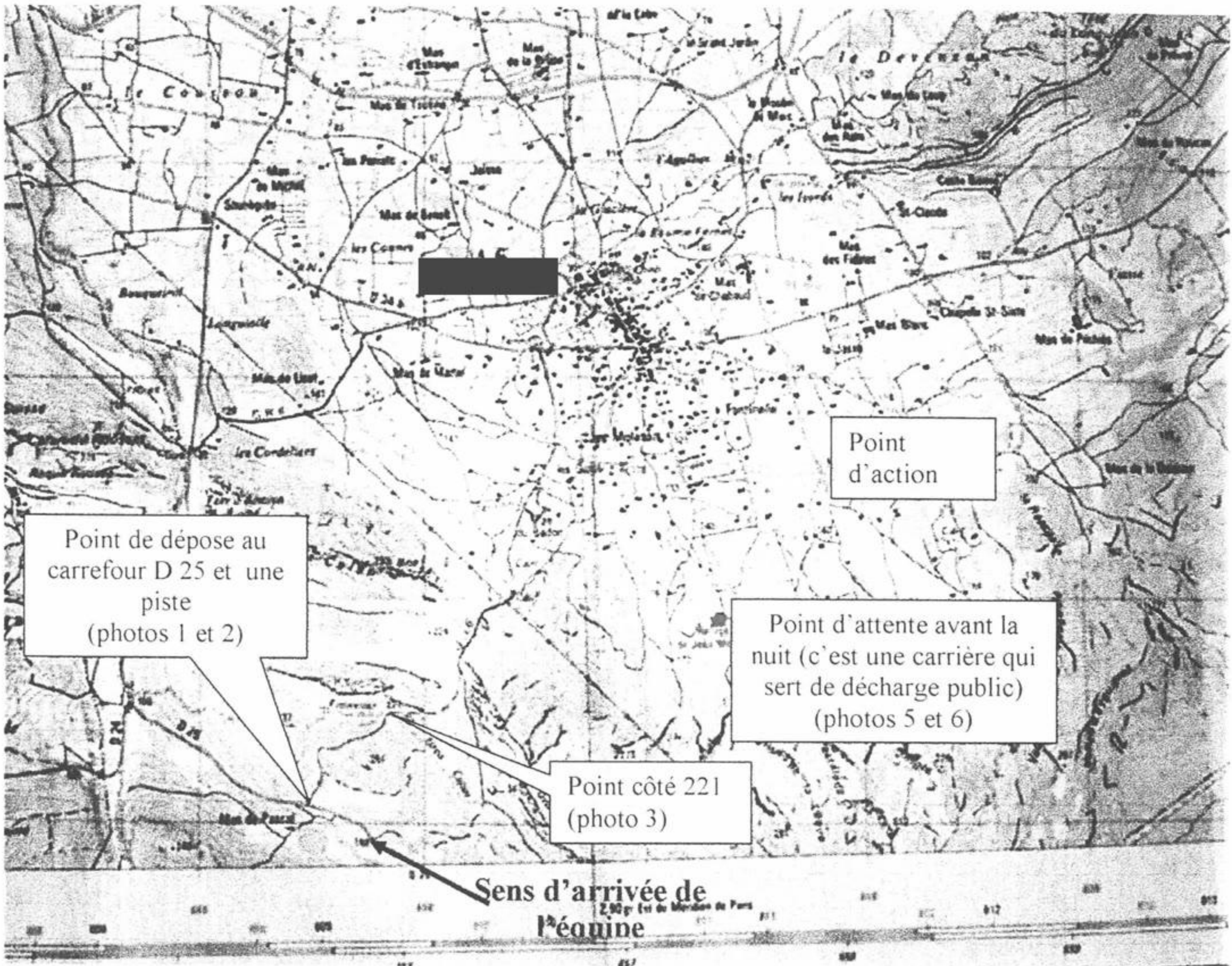

Itinéraire iusqu'au point d'action

Photo 1

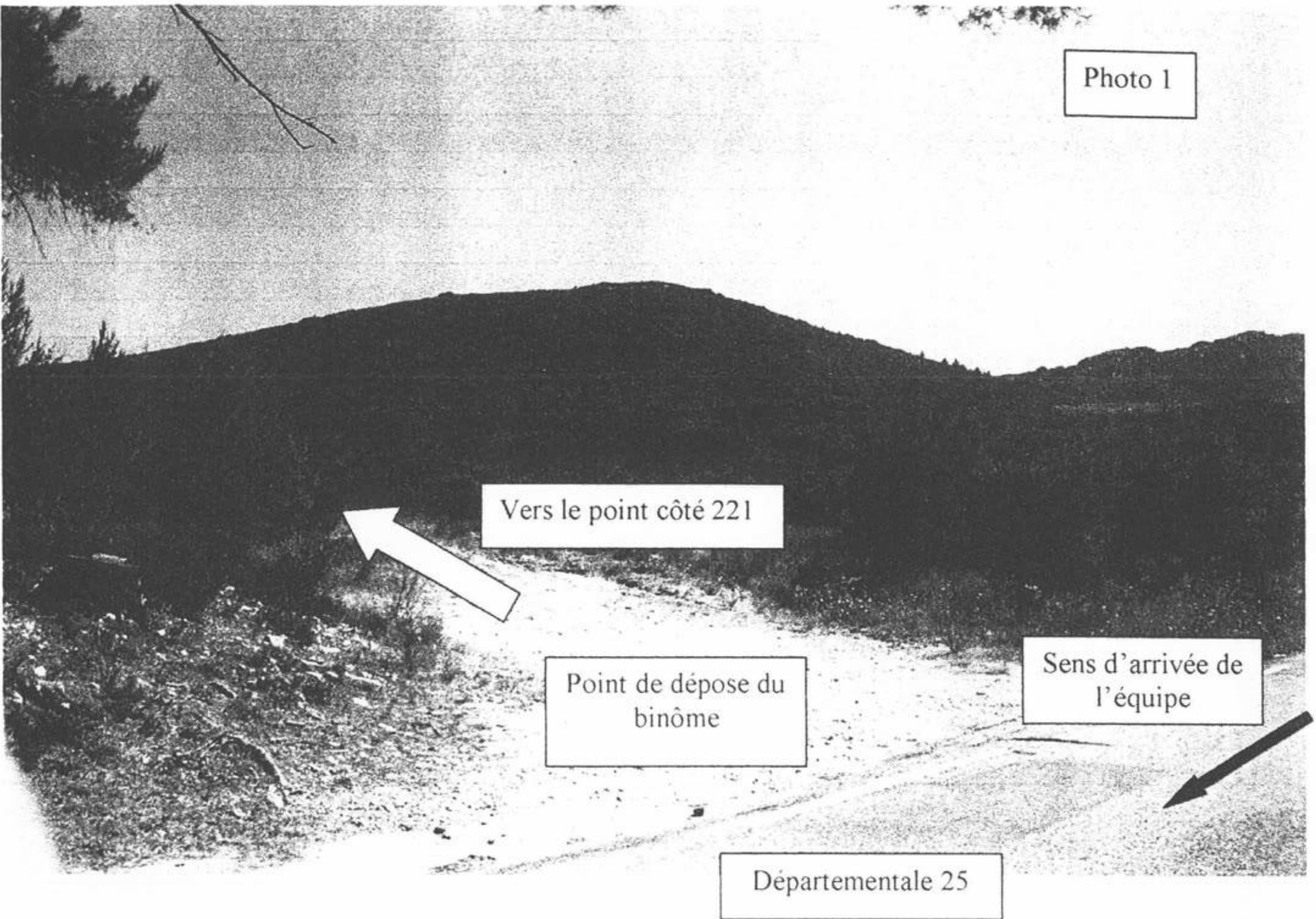

Photo 2

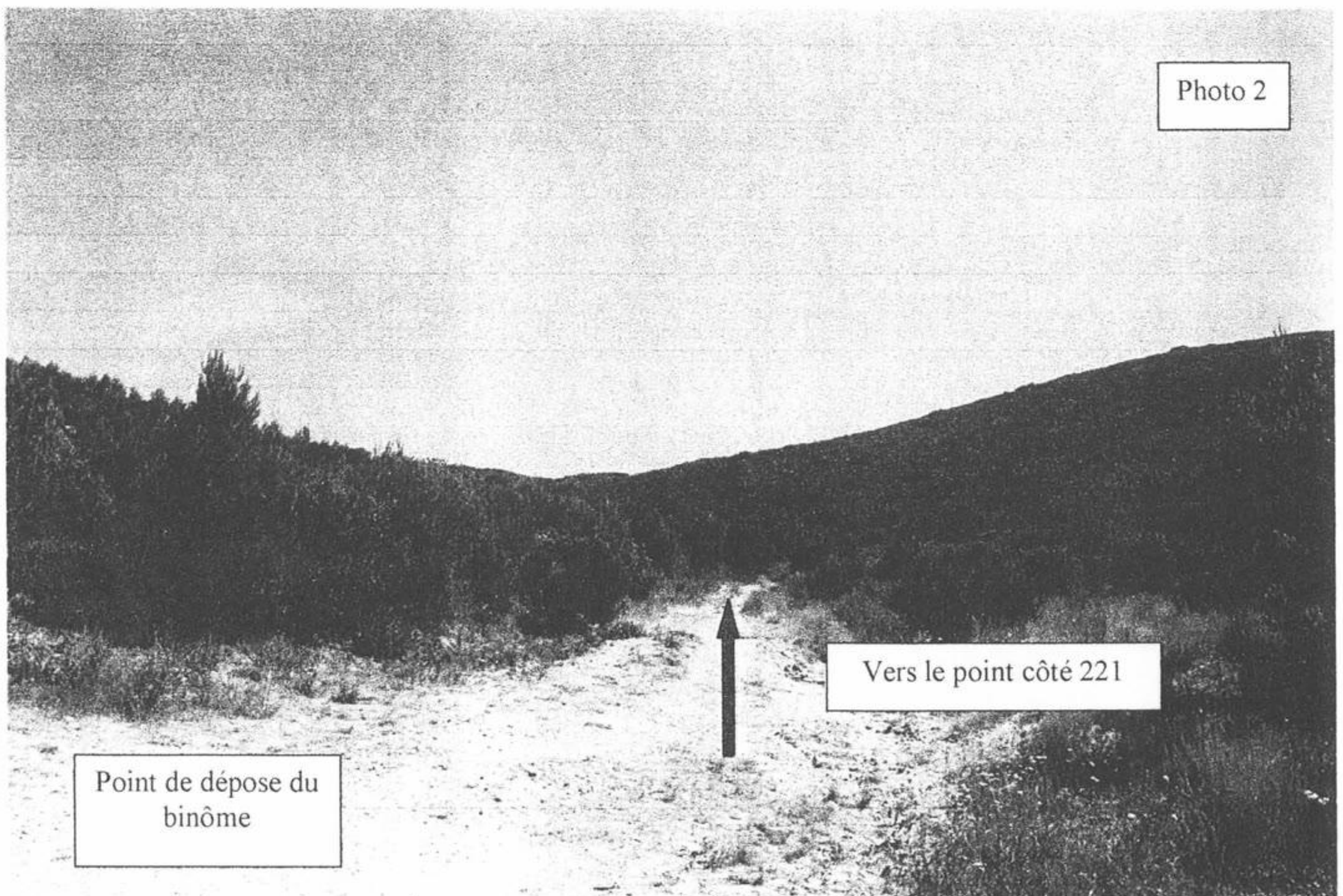
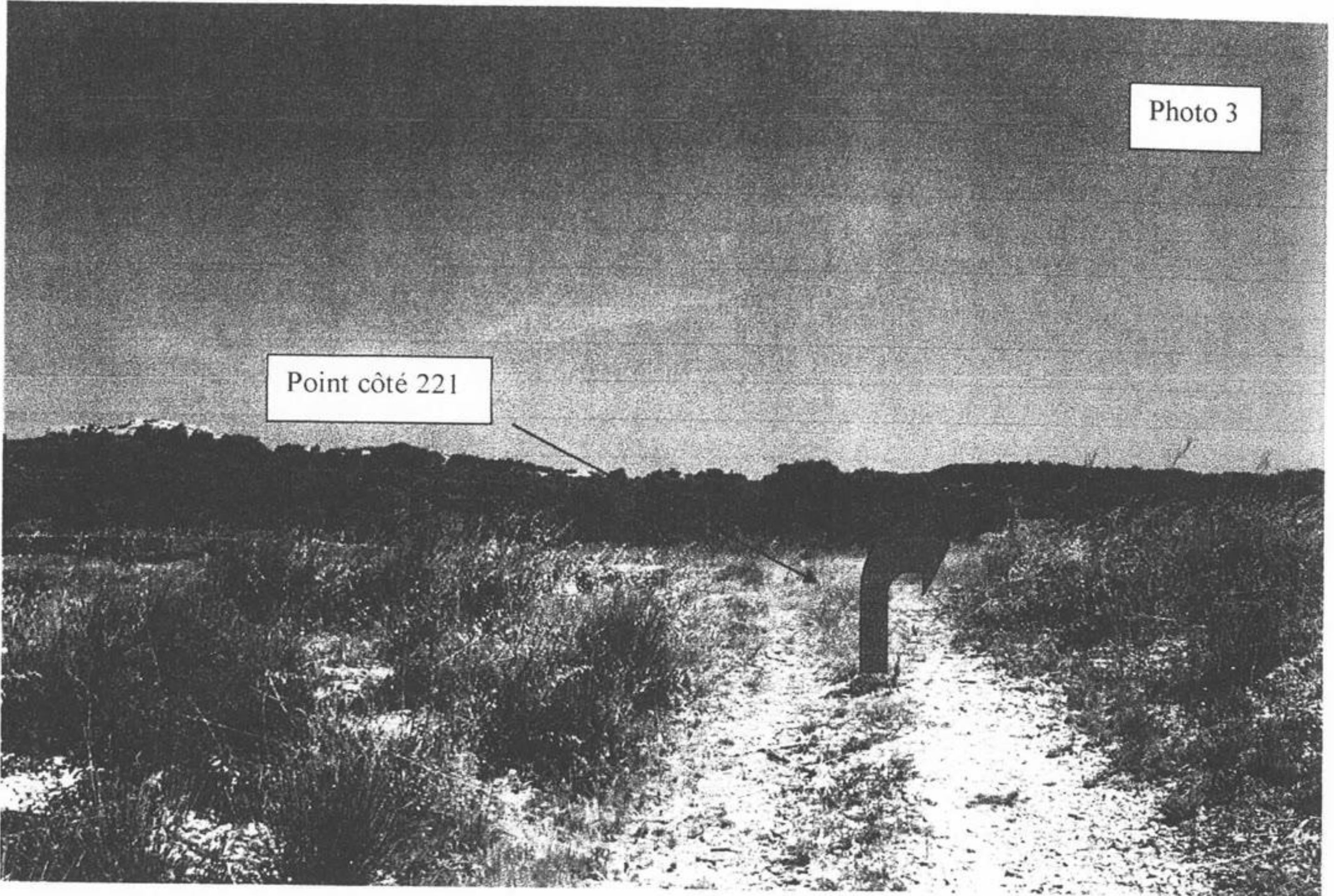

Photo 3

Point côté 221



Village

Photo 4 – Vue d'ensemble après point côté 221

Vers le point d'attente et le point d'action

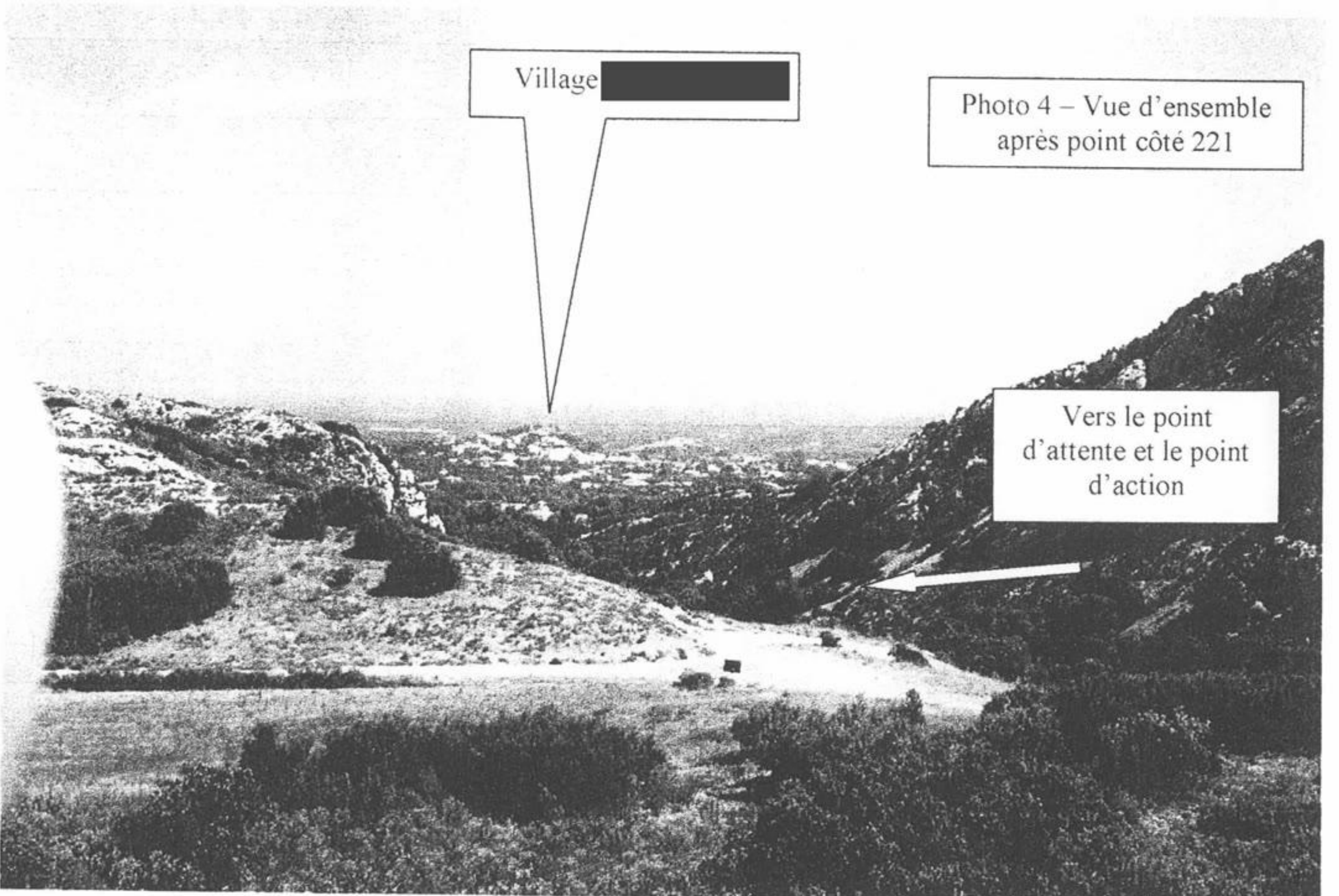

Photo 5

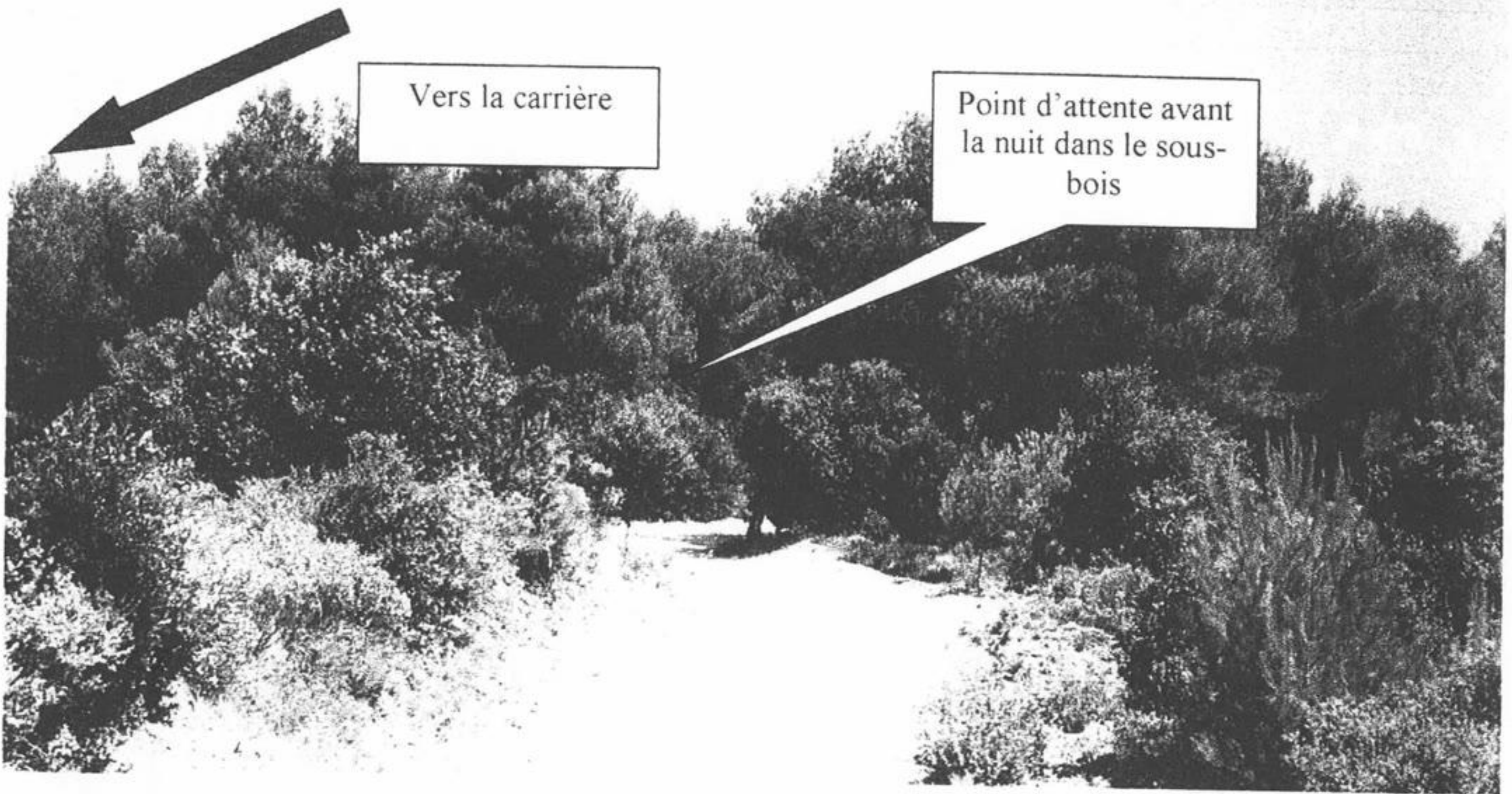
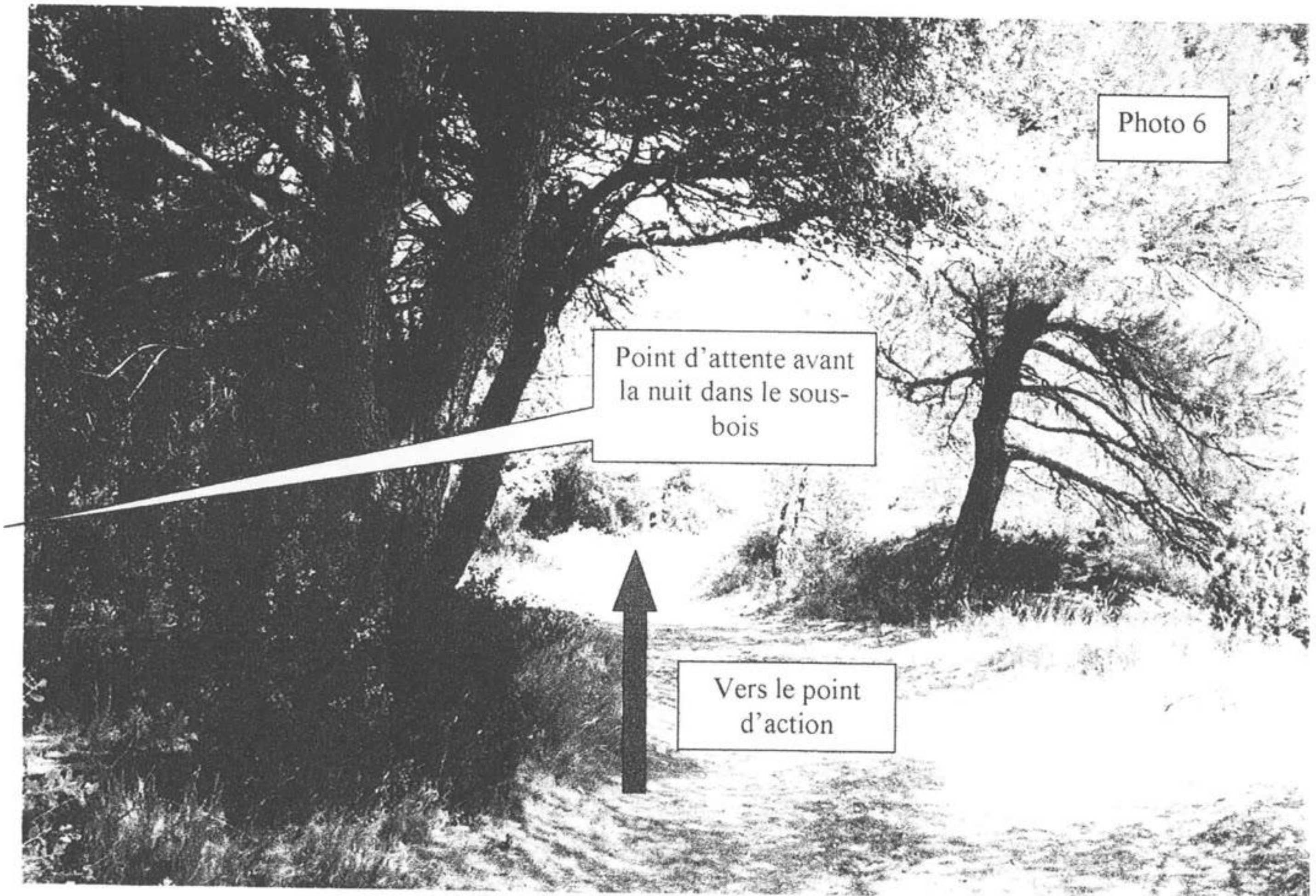

Photo 6



3 . ITINERAIRE OUT

Après l'action, le binôme action rejoindra le point de récupération au point côté 120 au croisement du GR 6 et de la D 24 où le chef d'équipe attendra avec son véhicule. Ce dernier ira se mettre en place à ce point de récupération après avoir donné le feu vert aux équipiers.

Ils rejoindront la D 99 jusqu'à St Rémy de Provence puis la D 571 jusqu'à Avignon.

Le binôme sera déposé à Avignon au point de dépose déterminé (pont d'Avignon, porte du Rhône, photo 8) puis rejoindra les hôtels et s'exfiltrera le lendemain matin. Sur le trajet retour, l'équipe se débarrassera des éléments pouvant être compromettants.

Après l'action, le binôme rejoindra le point de récupération :

- en prenant le chemin partant plein sud qui mène à la carrière (photos 1 - 2 - 3)
- par une piste à l'angle sud-ouest de la carrière (photos 4 - 5)
- en empruntant la piste sous la ligne haute tension (photo 6) en direction du nord-ouest jusqu'au GR 6 (cf carte au 1/25000) puis en empruntant celui-ci jusqu'au point de récupération où attendra le véhicule (photo 7)

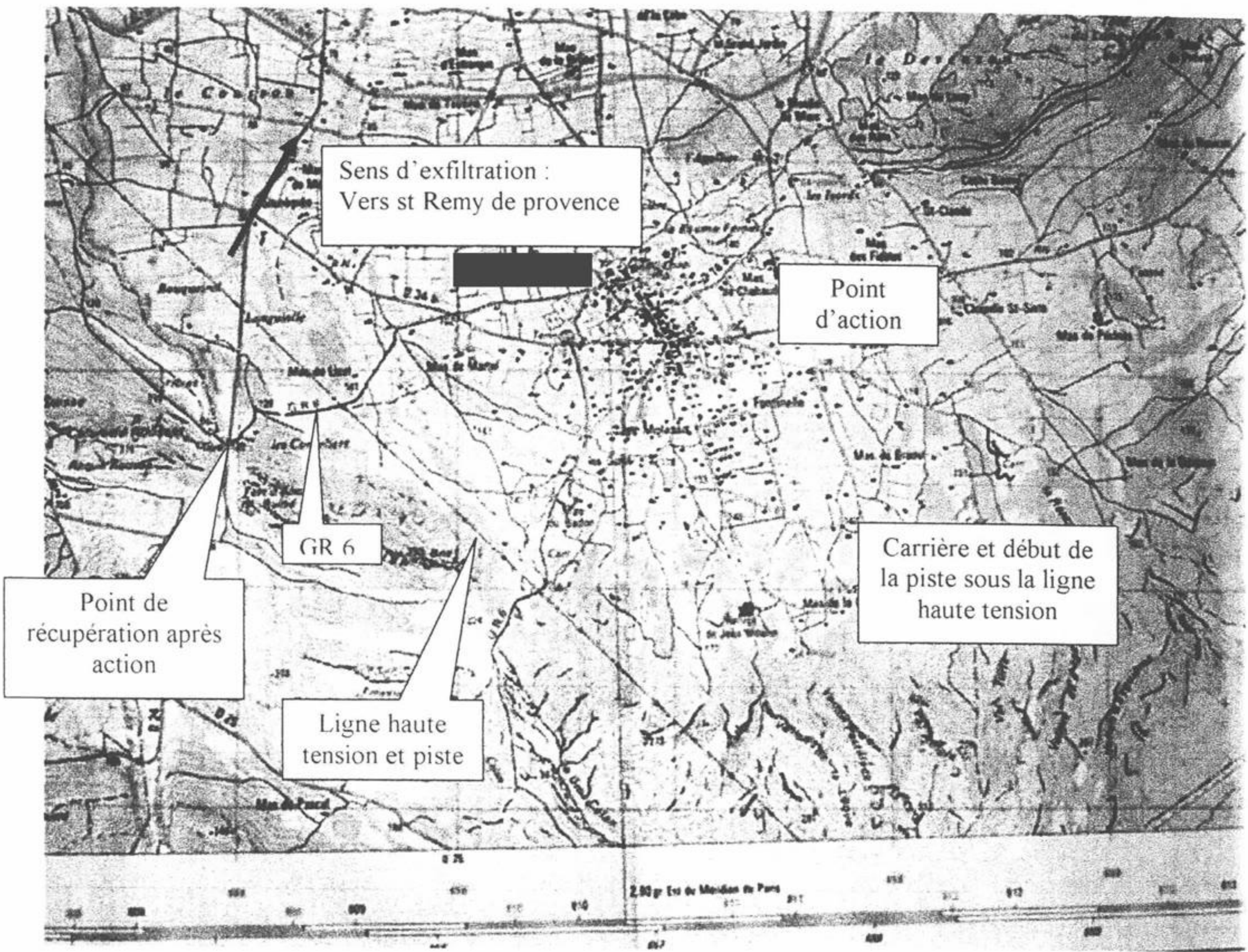
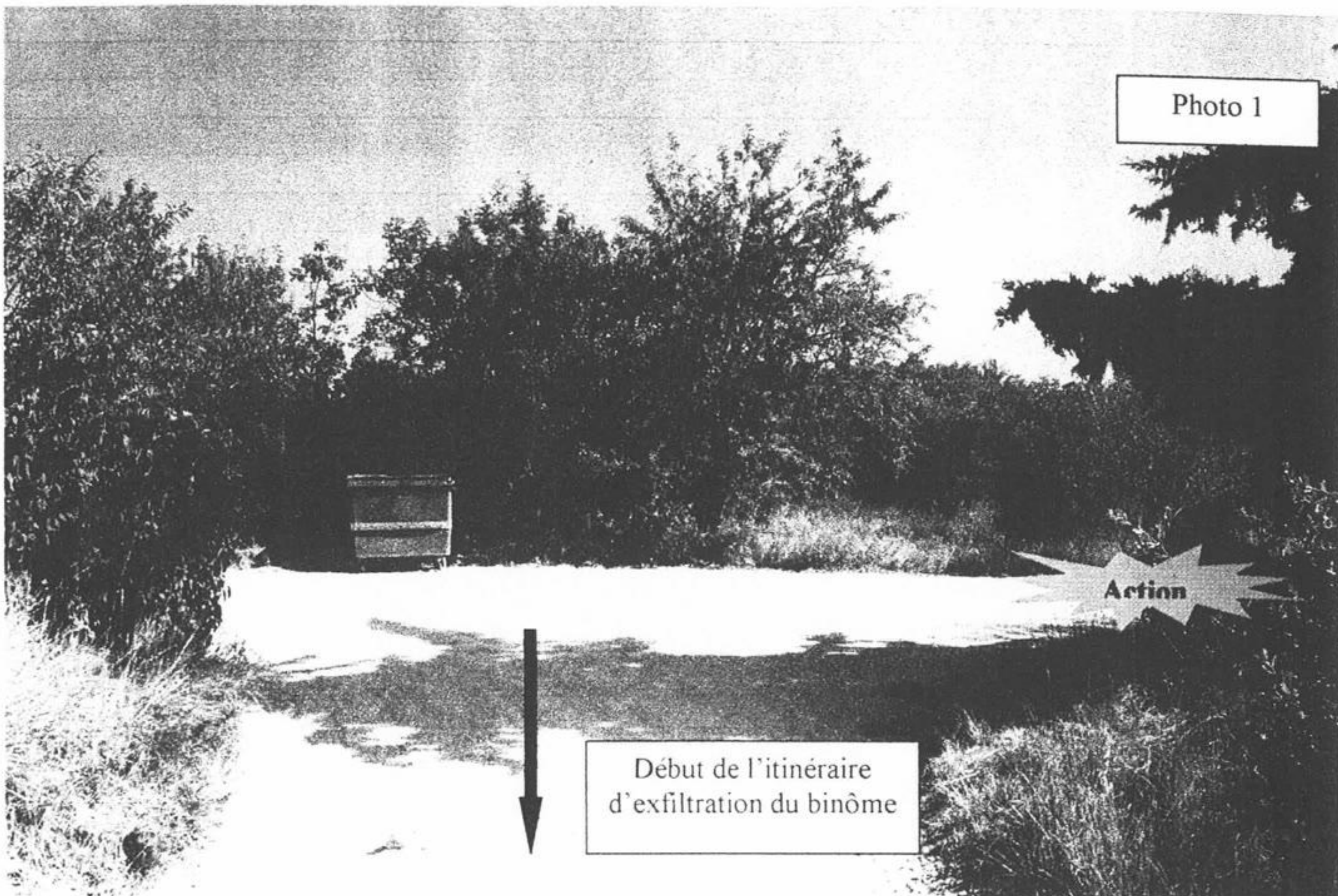

Photo 1



Début de l'itinéraire
d'exfiltration du binôme

Photo 2



Vers la carrière

Photo 3

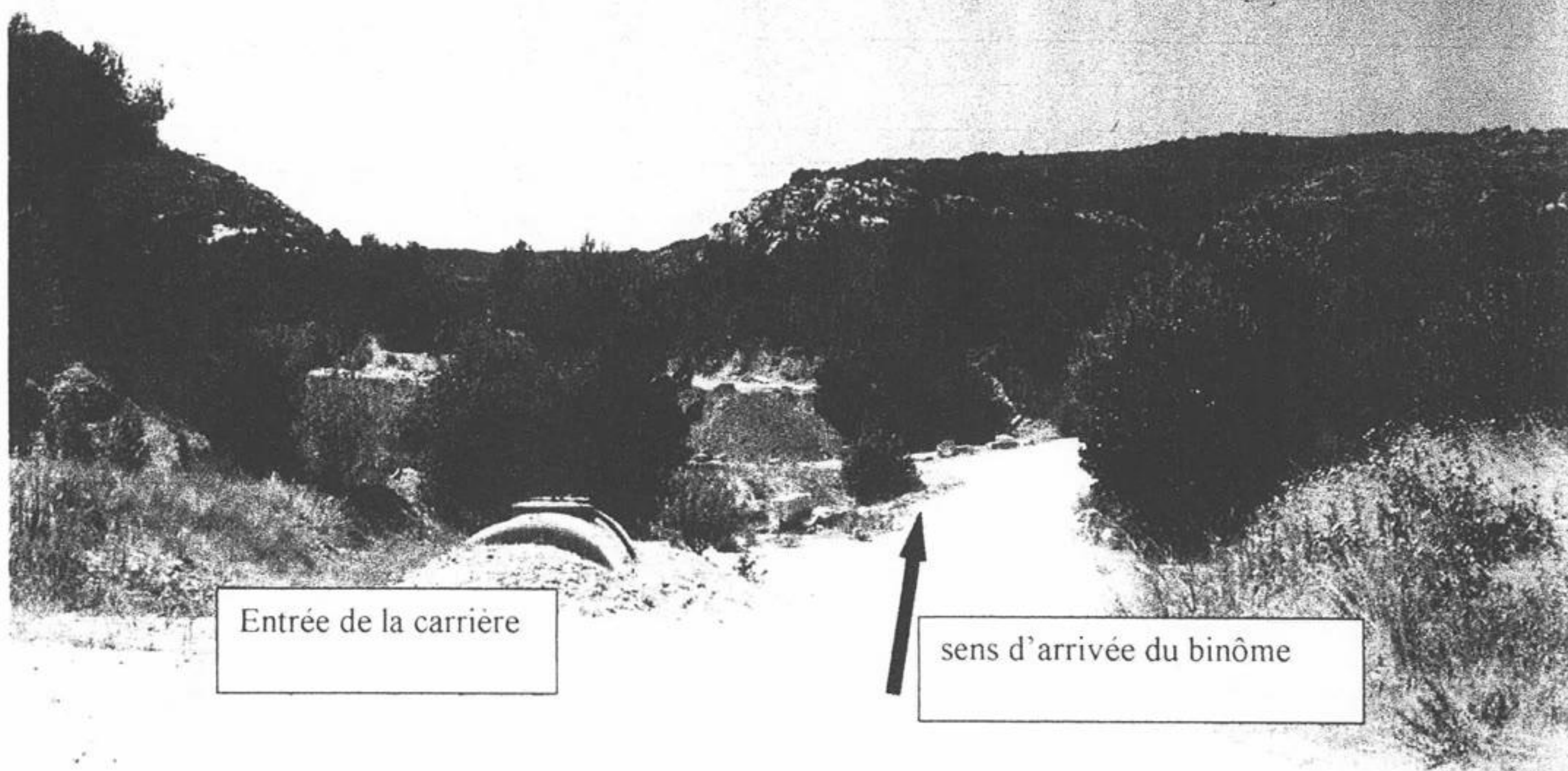
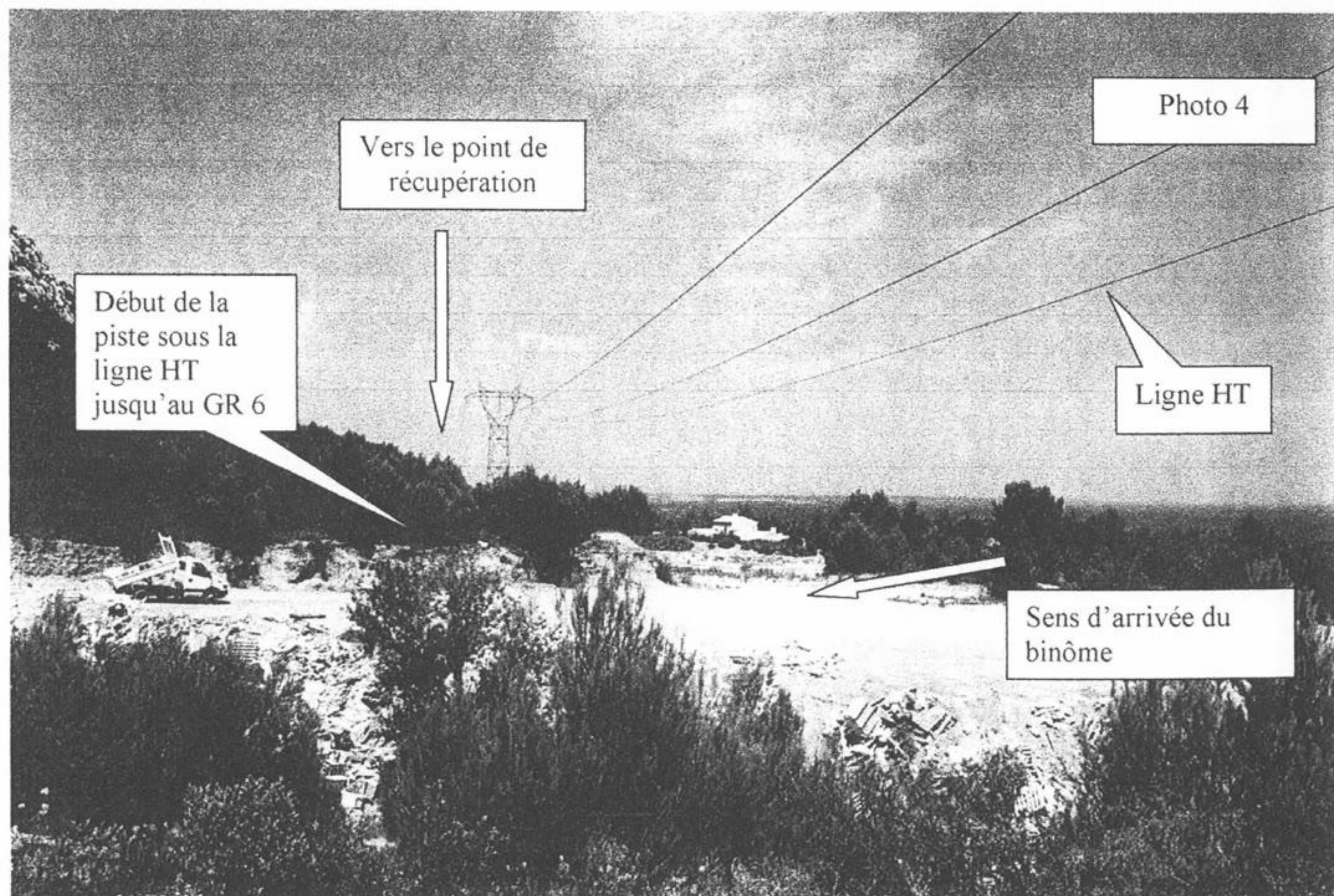

Photo 4



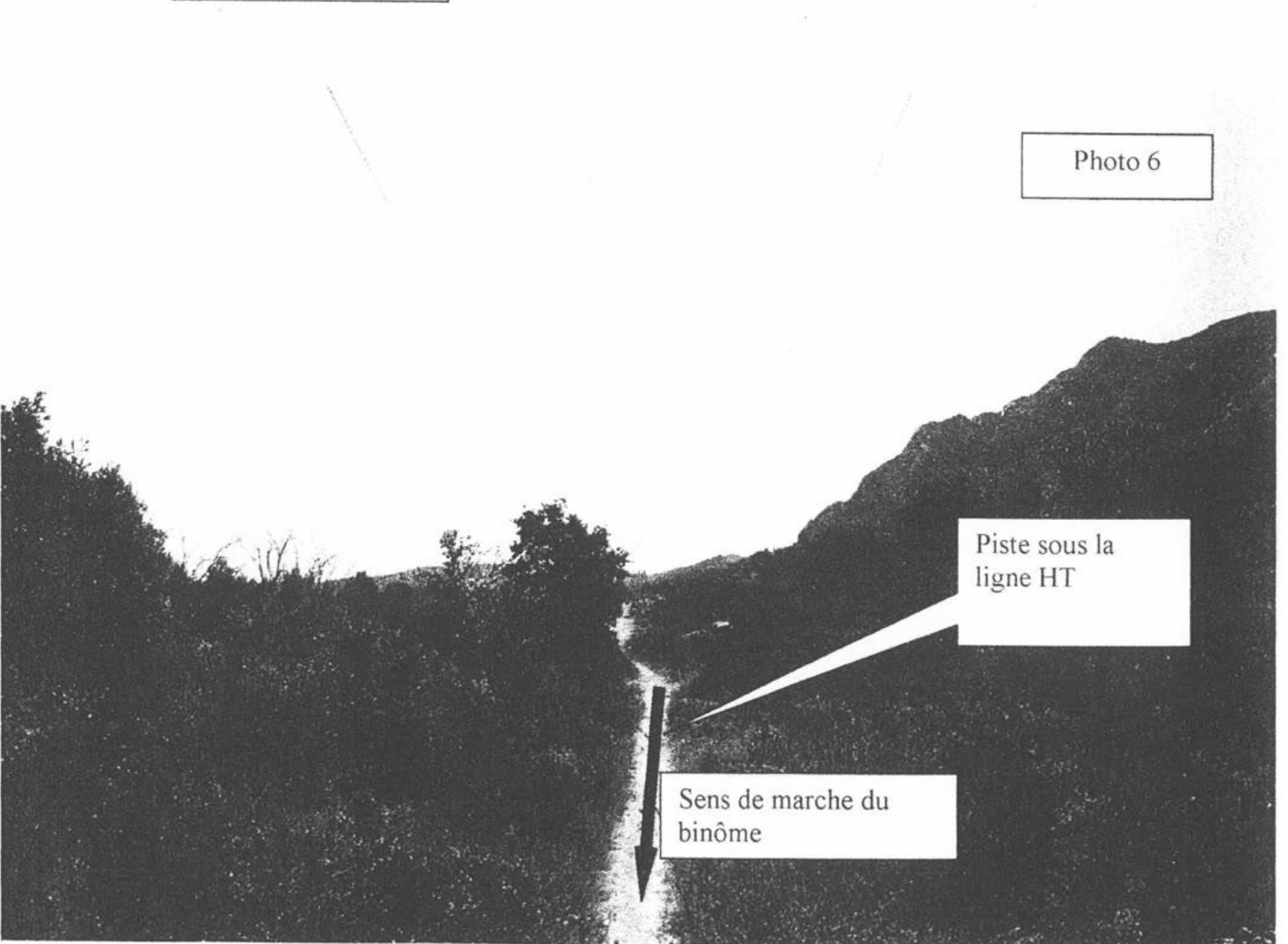
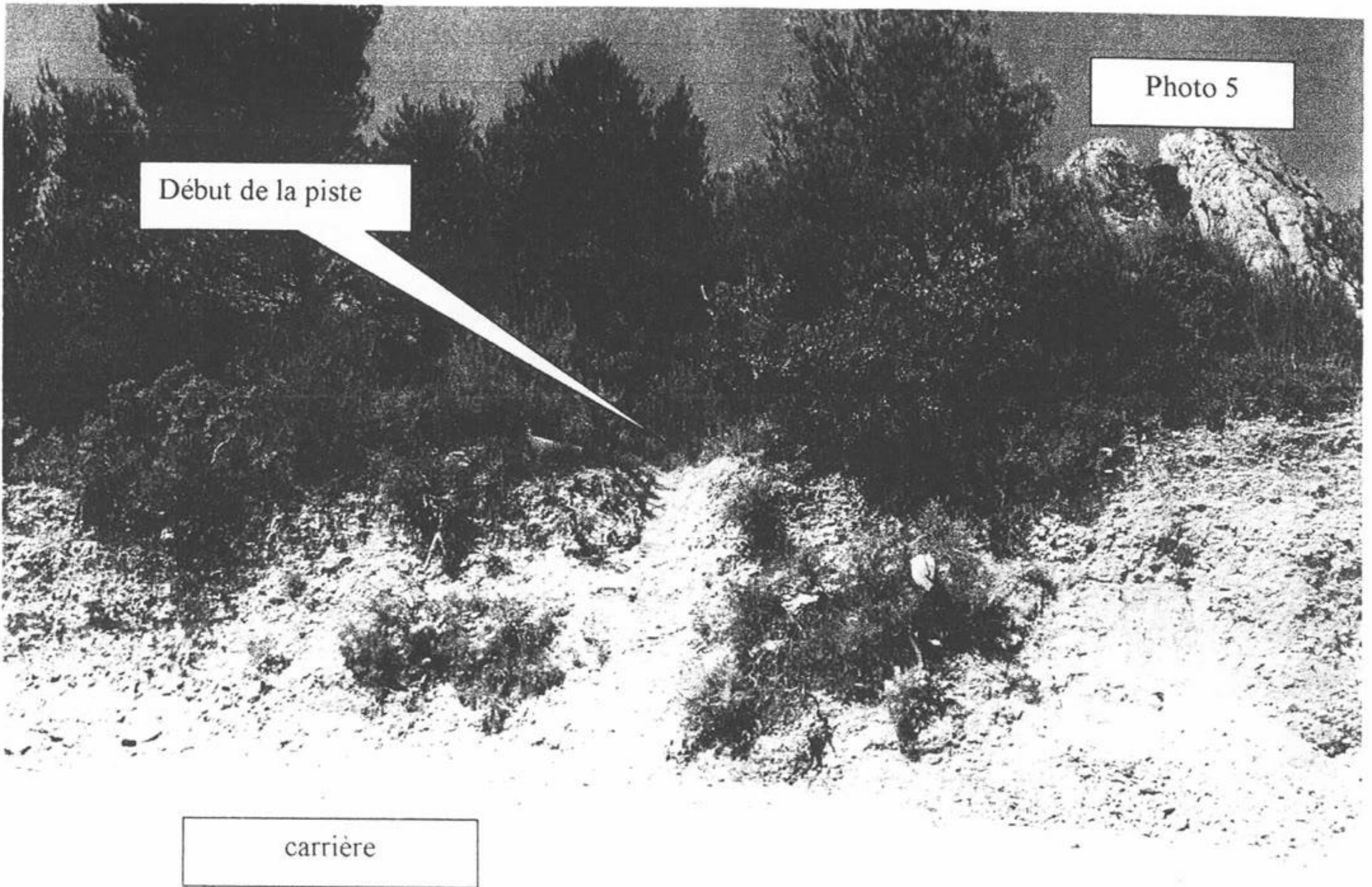

Photo 7

Emplacement du véhicule de récupération garé en marche arrière prêt à repartir. Il ne sera pas à vue de la route.

Point de récupération : carrefour entre le GR 6 et la D 24

Sens de départ de l'équipe

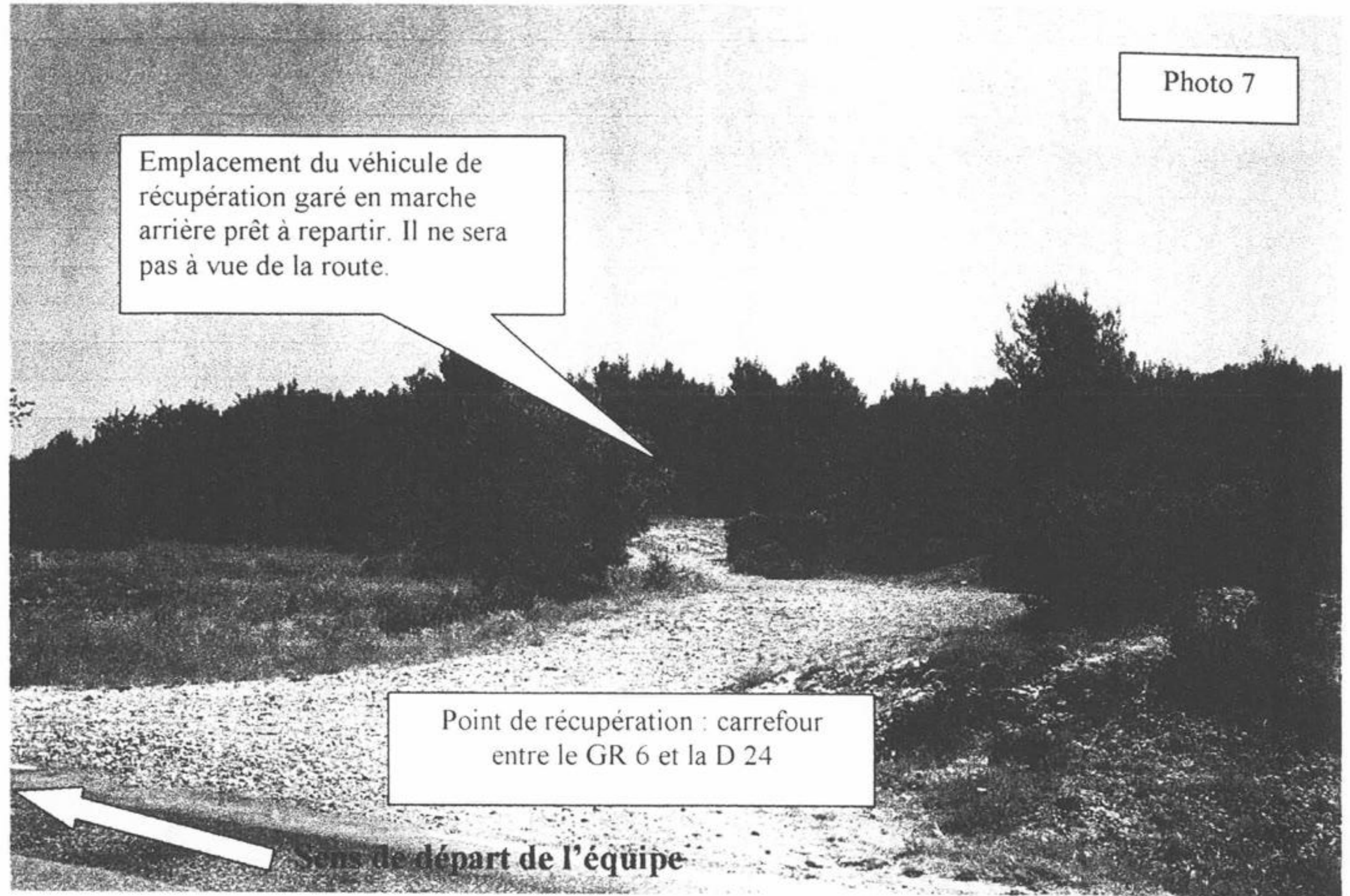
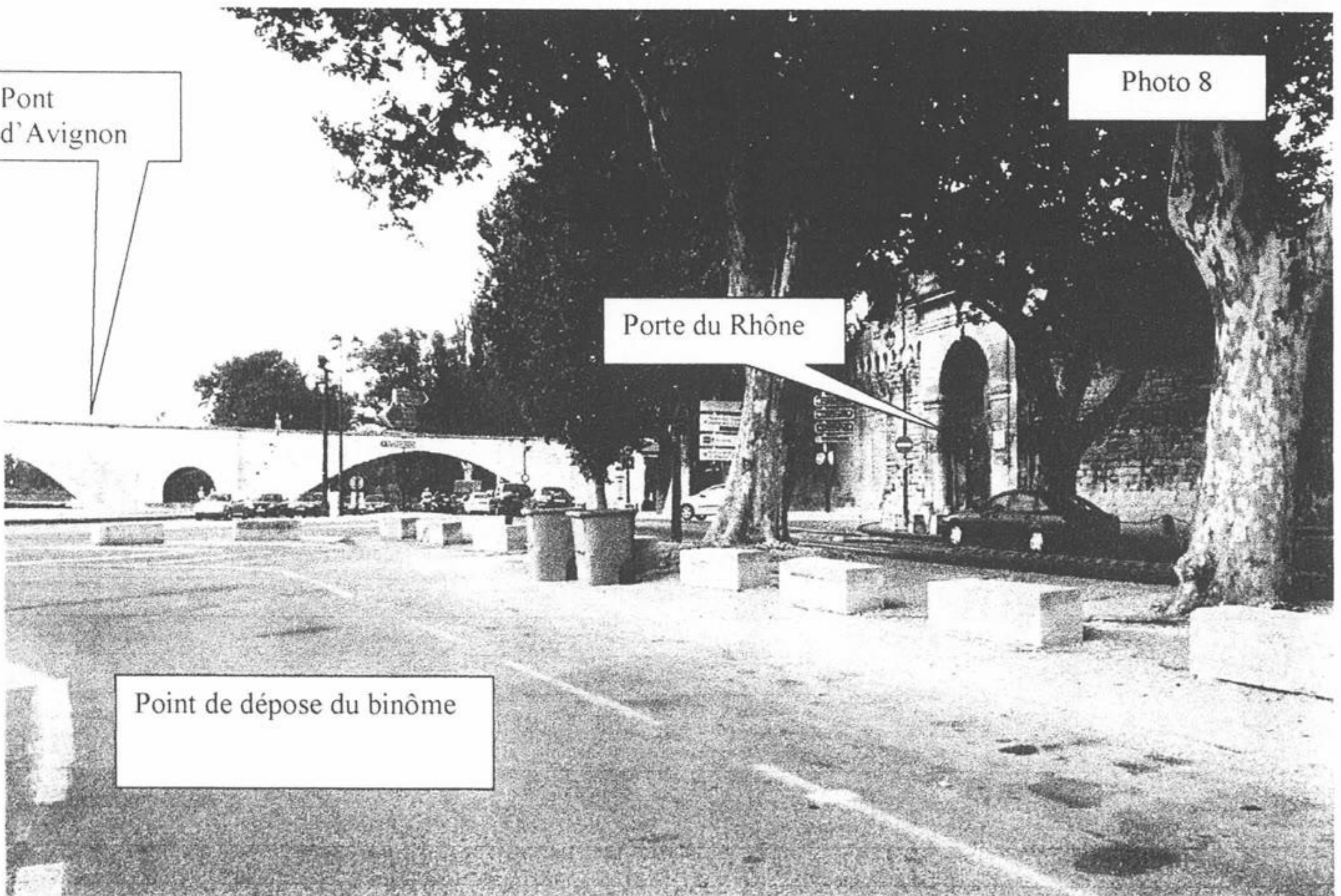

Photo 8

Pont d'Avignon

Porte du Rhône

Point de dépose du binôme



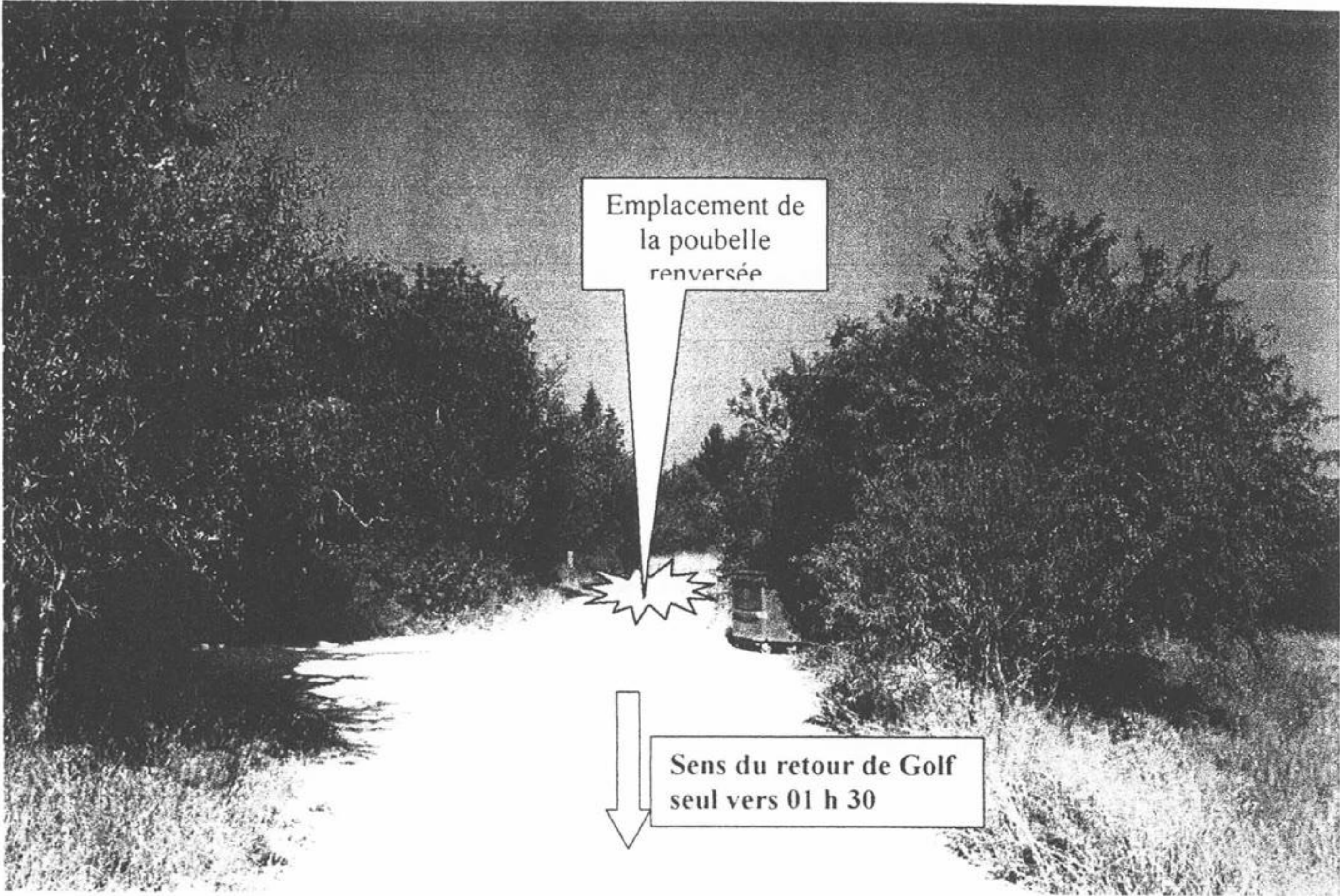

Emplacement de
la poubelle
renversée

↓
Sens du retour de Golf
seul vers 01 h 30

ANNEXE IV

1. MATERIELS

Liaisons :

En aucun cas, les téléphones personnels devront être utilisés.

Prévoir l'achat de 3 téléphones portables d'occasion (achat possible Bg Magenta 75018 PARIS dans magasin de téléphonie)

Prévoir l'achat de cartes entrée Libre aux puces (vente dans la rue aux puces de St Ouen).

Si pas possibilité d'avoir des téléphones :

Prévoir radios type Ken Wood (portée 3 à 4 km).

Autres :

Prévoir matériel pour traiter Golf : bombe lacrymogène pour le neutraliser, manche de pioche (possibilité achat zone commerciale Avignon-sud sur la route de Cavaillon).

Prévoir cagoules + gants pour le binôme.

ANNEXE III

1. PRETEXTES

Prévoir une tenue de randonnée pour les reconnaissances (chaussures, petit sac à dos, + chapeau ou casquette).

Prévoir une tenue sombre pour la nuit.

Le soir de l'action : partir avec une tenue normale. Le binôme se changera avant le point de dépose.

Dès son arrivée à Avignon, chaque membre de l'équipe aura un prétexte touristique (par exemple besoin de se changer les idées après un passage difficile).

Chaque membre de l'équipe pourra récupérer de la documentation auprès de l'office de tourisme. Un peu de doc sera laissée volontairement à vue dans la chambre d'hôtel.

De même, avant chaque déplacement, chaque membre de l'équipe aura un prétexte de déplacement.

Exemple de prétextes pour l'équipe :

- sur le trajet Avignon [REDACTED] : visite du Lubéron
- sur les pistes pendant les reconnaissances : ballade sur le GR 6, visite [REDACTED] etc...

2. MESURES DE SECURITE

Ne détenir **AUCUNE NOTE** sur soi concernant l'opération.

- Respecter scrupuleusement le code de la route et la limitation de vitesse de jour comme de nuit (afin d'éviter un contrôle de police).
- Ne laisser aucun élément compromettant dans la chambre d'hôtel (ni dans les poubelles de la chambre).
- Répondre aux questions éventuelles du réceptionniste/loueur de véhicules sans « s'étaler » (prétextes)
- Rester courtois
- Ne pas attirer l'attention par une tenue ou un comportement inappropriés.

3. CAS NON CONFORMES

CAS NON CONFORME	CONDUITE A TENIR
Accident de voiture le soir de l'action	Annuler l'opération - Exfiltration Report le mardi suivant
Contrôle de police le soir de l'action	Annuler l'opération - Exfiltration Report le mardi suivant
Golf ne redescend pas seul	Le binôme s'en aperçoit avant d'intervenir : Annuler l'opération - Exfiltration Report le mardi suivant
Présence humaine sur le chemin au moment de l'action	Annuler l'opération - Exfiltration Report le mardi suivant
Golf ne remonte pas sa famille à 23 h 00 mais rentre à la fermeture du restaurant avec sa famille	Annuler l'opération - Exfiltration Report le mardi suivant
Golf est tout seul au restaurant. Il rentre seul à son domicile à la fermeture vers 01 h 30.	Le feu vert est donné au départ de Golf en précisant qu'il est seul. Le binôme agira sur le trajet aller (cf photo ci-dessous) Golf sera sur le carrefour du chemin environ 5' après son départ du restaurant.

CHRONOLOGIE DETAILLEE

	DIMANCHE		LUNDI		MARDI		MERCREDI	
	M	AM	M	AM	M	AM	M	AM
Chef d'équipe	Déplacement vers Avignon et location de véhicule	Reconnaissance des itinéraires, des points de dépose de récupération et du restaurant	Achat de matériels			A 19H00 récupération du binôme à la gare d'Avignon . Briefing dans la voiture et dépose à 20H00 . 21H00 MEP dans le village pour FV . Récup du binôme et exfiltration	Restitution du véhicule de location exfiltration	
Équipier A		Déplacement vers Avignon location de véhicule et implantation à l'hôtel	Reconnaissance des itinéraires, des points d'action, de dépose et de récupération . Le village est à éviter	Restitution du véhicule de location		18H59 MEP à la gare d'Avignon . Infiltration discrète et MEP au point d'attente avant la nuit. MEP au point d'action. Action et exfiltration jusqu'au point de récup.	exfiltration	
Équipier B			Déplacement vers Avignon location de véhicule et implantation à l'hôtel	Reconnaissance des itinéraires, des points d'action, de dépose et de récupération . Le village est à éviter	Restitution du véhicule de location	18H59 MEP à la gare d'Avignon . Infiltration discrète et MEP au point d'attente avant la nuit. MEP au point d'action. Action et exfiltre jusqu'au point de récup.	exfiltration	